



Reglamento Interno Escolar 2023 - 2024





INDICE

| | | |
|--------------------|--------------------------------------------------------------------------------------|------------|
| CAPÍTULO 1 | Introducción | 4 |
| CAPÍTULO 2 | Principios y valores de nuestra institución | 5 |
| CAPÍTULO 3 | Nuestros símbolos | 7 |
| CAPÍTULO 4 | Fuentes Normativas | 8 |
| CAPÍTULO 5 | Principios que inspiran el presente Reglamento | 9 |
| CAPÍTULO 6 | Modalidades de atención y organigrama | 10 |
| CAPÍTULO 7 | Comunidad Educativa | 11 |
| CAPÍTULO 8 | Uniforme escolar | 25 |
| CAPÍTULO 9 | Manual de convivencia | 26 |
| CAPÍTULO 10 | Orden, disciplina y procedimientos | 40 |
| CAPÍTULO 11 | Higiene, seguridad y cuidado del medio ambiente | 61 |
| CAPÍTULO 12 | De las regulaciones técnico - pedagógicas | 62 |
| CAPÍTULO 13 | Disposiciones generales | 64 |
| CAPÍTULO 14 | Disposiciones finales | 65 |
| CAPÍTULO 15 | Normativas aplicables a los párvulos | 68 |
| CAPÍTULO 16 | Protocolos del área de Convivencia Escolar | |
| | ➤ Protocolo de actuación en caso de abuso sexual | 71 |
| | ➤ Protocolo de acoso escolar | 87 |
| | ➤ Protocolo de acción y retención frente a embarazos, maternidad y paternidad | 96 |
| | ➤ Protocolo de manejo de conductas en Preescolar | 102 |
| | ➤ Protocolo de manejo Epilepsia y Disautonomía | 105 |
| | ➤ Protocolo de actuación en caso de porte o uso de armas | 108 |
| | ➤ Protocolo de atrasos | 111 |
| | ➤ Protocolo de salida de alumnos durante la jornada escolar | 112 |
| | ➤ Protocolo de gestión colaborativa de conflictos | 113 |



| | |
|---------------------------------------------------------------------------------------------------------|-----|
| ➤ Protocolo de actuación frente a porte, consumo tráfico de drogas y alcohol | 116 |
| ➤ Protocolo de actuación frente a conductas de riesgo suicida | 122 |
| ➤ Protocolo de actuación en accidentes escolares | 132 |
| ➤ Protocolo de actuación para salidas pedagógicas | 137 |
| ➤ Protocolo de actuación en caso de enfermedades Prolongadas | 142 |
| ➤ Protocolo de coordinación con centro de padres y apoderados, centro de estudiante, consejo escolar | 143 |
| ➤ Protocolo de actuación frente a la detección de Situaciones de vulneración de derechos de estudiantes | 144 |
| ➤ Protocolo de cambio de ropa (muda) en educación Parvularia | 149 |
| ➤ Protocolo de identidad de género | 151 |
| ➤ Protocolo ante desregulaciones emocionales | 152 |
| ➤ Protocolo de uso de dispositivos electrónicos | 159 |

CAPÍTULO 17 Otras normativas

| | |
|-----------------------------------------------|-----|
| ➤ Normativa gira de estudios | 161 |
| ➤ Normativa gira de convivencia | 165 |
| ➤ Normativa de viajes de intercambio | 169 |
| ➤ Estatuto centro de alumnos | 172 |
| ➤ Estatuto centro de padres | 173 |
| ➤ Plan de formación ciudadana | 177 |
| ➤ Plan de gestión para la convivencia escolar | 187 |
| ➤ Plan de sexualidad y afectividad | 200 |
| ➤ Plan integral de seguridad escolar (PISE) | 206 |

Capítulo 1.

INTRODUCCIÓN

“Un colegio de los padres para sus hijos”

Declaración inicial de los padres y apoderados que crearon el colegio

Nuestra vocación

“Formar jóvenes que sean reconocidos como personas íntegras, creativas, responsables y constructivas; abiertas al conocimiento y con capacidad de adaptación a los cambios socioculturales, a través de una educación afectiva y autocrítica; sobre la base de un proyecto regulado por un currículum flexible y abierto al cambio; desde una pedagogía constructivista, en un ambiente de respeto, cariño y colaboración, todo realzado por un entorno natural privilegiado”.

“El amor es el arte de llevar al otro gentilmente hacia sí mismo”

(Saint- Exupery)

A fines de 1994 un grupo de familias de Pirque y del Cajón del Maipo tomaron la iniciativa de crear un colegio para sus hijos. Un lugar donde se vivencian los valores de sus particulares estilos de vida y del proyecto educativo deseado para ellos.

El estudio de este proyecto se concluyó el primer trimestre del año 1995. Las familias adquirieron un terreno de 3,8 Há, posteriormente ampliado a 4,4 Há, que es donde hoy en día se encuentra emplazado el Colegio Almenar del Maipo el que inicia sus actividades docentes el 11 de marzo de 1996. Posteriormente en enero de 2013 el Almenar decide ampliar su cobertura educativa, creando el “Colegio Almenar de Pirque”; acción portadora de dos objetivos: uno, otorgar un servicio educativo más cercano a centenares de familias de la comuna de Pirque y dos, replicar en un bello espacio precordillerano un proyecto educativo probado como exitoso y empático con la forma de vivir de las familias que habitan esta hermosa zona.



Capítulo 2.

PRINCIPIOS Y VALORES DE NUESTRA INSTITUCIÓN

Artículo 1. Nuestra Visión

“Ser un espacio de construcción colectiva para educar y aprender con alegría, desarrollando conciencia y voluntad, respetando las capacidades de todos los integrantes de la comunidad educativa”.

En el Colegio Almenar concebimos la educación como un proceso continuo que tiene como objetivo la formación de personas integrales. Nuestros esfuerzos educativos apuntan a la formación de seres humanos conscientes, sensibles y solidarios de los problemas y desafíos de la sociedad, jóvenes que buscan la armonía de y con su entorno, que se aceptan a sí mismos, como del mismo modo aceptan y respetan a los demás, teniendo como meta alcanzar la autorrealización y felicidad sobre la base de su capacidad de dar y recibir amor.

Educar es para el Almenar un esfuerzo compartido. En él influyen y confluyen la familia, el colegio y el medio social y valórico que rodea al joven. Es fundamental en nuestro proceso formativo la comunión de intereses, de valores y de ideales que pretendemos infundir en nuestros hijos.

Artículo 2. Nuestra Misión

“Formar personas integrales, abiertas al conocimiento y a la cultura, con capacidad de adaptación a los cambios, a través de métodos y estrategias de innovación y calidad, en un ámbito de respeto y cariño, inmerso en un entorno natural privilegiado”.

El colegio tiene como misión impartir a sus alumnos una educación orientada a la excelencia académica, referido principalmente a lograr que cada alumno logre desarrollar su máximo potencial individual, reconociendo sus tiempos, y aplicando para ello metodologías innovadoras y recursos tecnológicos actualizados, a manera de estimular el aprendizaje participativo e interactivo. El Almenar opta por el desarrollo y enriquecimiento formativo integral de sus alumnos. Los impulsa a la investigación científica y tecnológica, al desarrollo de sus habilidades artísticas y culturales, a ser inquietos con su sociedad y su historia, al desarrollo de su afectividad. El Almenar conduce a los jóvenes a la investigación de la cultura en su totalidad.

Artículo 3.

Nuestros Valores

El colegio facilita la formación de personas ajustadas a:

- I. **Respeto:** valoramos en primer lugar que cada uno de nosotros tenemos derecho a ser respetados. Del mismo modo respetamos a los otros, reconociendo sus valores particulares y nutriéndonos en su diversidad. Asimismo, respetamos y cuidamos el lugar que habitamos, particularmente la naturaleza que nos rodea, atentos a dejar los espacios igual o mejor que como los encontramos. Y también respetamos nuestros propios tiempos, el tiempo de las otras personas y el ritmo de la naturaleza.

- II. **Compromiso:** somos personas que nos atrevemos a hacer promesas y hacemos todo lo posible por cumplirlas. Esto se expresa en que cuidamos nuestra palabra, poniendo atención en lo que prometemos en relación a nuestra real capacidad, en cada momento, a fin de tener seguridad en poder cumplir. Así nos comprometemos con nosotros mismos, con las personas con quienes nos relacionamos y con nuestra propia sociedad.

- III. **Honestidad:** mantenemos unidad en nuestro ser, cuidando que nuestro diálogo interno coincida con la palabra que expresamos. Somos leales, francos y veraces, siempre en un ámbito de armonía, respeto, sencillez y humildad.

- IV. **Disciplina:** aceptamos que el trabajo requiere esfuerzo, voluntad y perseverancia, y estamos dispuestos a realizarlo sobre la base de nuestras propias convicciones, más que de la imposición de factores o comandos externos. Es la autodisciplina con que buscamos ser “siempre más y mejor”. Esto se expresa el dominio de uno mismo, capacidad para generar nuestras propias convicciones y libertad de juicio, sin enajenación ni prejuicios de ninguna especie.

- V. **Responsabilidad:** ante nosotros mismos y ante la sociedad. Tomamos conciencia de responder por las tareas que se nos han confiado y en contribuir a la vida comunitaria. Tenemos la valentía de responder por nuestros actos, cumpliendo nuestros compromisos y asumiendo nuestros errores. Apreciamos la experiencia y el aprendizaje que ganamos con ello y estamos abiertos a corregir los errores y a reparar el daño que eventualmente hubiésemos podido ocasionar.



VI. Solidaridad: reconocemos que una parte importante de nuestra vida en sociedad requiere la expresión del amor y la compasión por nuestros semejantes, que en algún aspecto puedan estar más desvalidos. Con humildad estamos abiertos a recibir apoyo cuando lo necesitemos y con generosidad entregamos nuestro sacrificio y cariño a quienes nos necesiten.

VII. Espiritualidad: reconocemos que cada uno de nosotros tiene una dimensión espiritual que observar y desarrollar, como parte importante en nuestra formación como seres humanos. Y respetamos la diversidad de expresiones religiosas que guían esta experiencia, considerando con el máximo respeto las creencias de cada uno. El Colegio Almenar es laico, abierto y acogedor a toda fe o filosofía, que respete nuestros valores institucionales plasmados en nuestro ideario. Asimismo, nuestra institución contempla espacios y un entorno natural para el ejercicio pleno de la espiritualidad y del encuentro consigo mismo.

Capítulo 3

Nuestros Símbolos

Almenar es el lugar de la luz y de la observación.

El nombre Almenar proviene de la Edad Media. En los típicos castillos de esa época, las antorchas que iluminaban los recintos interiores se colocaban en un pedestal denominado almenar. También recibía ese nombre el borde dentado de la torrecilla más alta del castillo, desde donde se oteaba el horizonte, observando las perspectivas, las eventualidades, los futuros.

El Colegio Almenar tiene una insignia, un sello, que identifica poéticamente las distintas etapas del crecimiento de los niños. Primero está el río, de aguas cristalinas y bullentes, que identifica a nuestros niños más pequeños. Luego está el valle verde, las tierras bajas, mostrando a nuestros niños ya crecidos, a punto de dar el paso siguiente. A continuación, está la montaña, las tierras altas, que simbolizan a nuestros jóvenes, empezando a escalar en la adolescencia, primera etapa del ingreso a la vida de mayor. Al final está el sol dorado, que cubre totalmente el cielo, símbolo de nuestros jóvenes mayores, que han alcanzado la meta de la luz, en esta etapa de su vida escolar.

El colegio ha querido hacer un homenaje a nuestras raíces ancestrales asignando un nombre en mapudungun a cada una de estas etapas y que nomina también a cada uno de los ciclos formativos de la estructura pedagógico-didáctica del Almenar de Pirque:

- RILÁN (río, aguas cristalinas): Primer Ciclo, de Play Group a kínder.
- INAPIRE (valle, tierras bajas): Segundo Ciclo, de 1° a 4° de Enseñanza Básica.
- PIREMAPU (tierras altas): Tercer Ciclo, de 5° a 8° de Enseñanza Básica.
- MILLANTÍ (sol dorado): Cuarto Ciclo, de I° a IV° Enseñanza Media.

CAPÍTULO 4.

FUENTES NORMATIVAS

Artículo 5.

El Reglamento Interno es el instrumento elaborado por los miembros de la comunidad educativa, de conformidad a los valores en el proyecto educativo institucional, que tiene por objeto permitir el ejercicio y cumplimiento efectivo, de los derechos y deberes de sus miembros, a través de la regulación de sus relaciones, fijando en particular, normas de funcionamiento, de convivencia y otros procedimientos generales del establecimiento.

El Reglamento Interno es un instrumento único, aun cuando esté compuesto por distintos manuales o protocolos

El presente reglamento cumple una función orientadora y articuladora, con un conjunto de acciones y actores educativos, teniendo como sustento constitucional y legal los siguientes documentos:

- Constitución Política de la República de Chile.
- D.F.L. N° 2 de 2009 del Ministerio de Educación que fija Texto Refundido, Coordinado y Sistematizado de la N° 20.370 (Ley General de Educación).
- Declaración Universal de los Derechos Humanos de 1948
- Convención de los Derechos del Niño de 1989.
- Ley de Jornada Escolar Completa N° 19.979
- Ley de responsabilidad penal adolescente N° 20.084 del 2015
- Normativa que regula los reglamentos internos de los establecimientos educacionales.
- Ley sobre violencia escolar N° 20.536 de 2011
- Ley “de no Discriminación” N° 20.609 de 2012
- Política de convivencia escolar, MINEDUC de 2019.
- Ley N° 20.529 que crea el Sistema de Aseguramiento de la Calidad de la Educación Parvularia, Básica y Media y su Fiscalización
- Ley de inclusión N° 20.845 de 2015.

CAPÍTULO 5.

PRINCIPIOS QUE INSPIRAN EL PRESENTE REGLAMENTO

Artículo 6.

El Reglamento Interno de nuestro establecimiento se basa en los siguientes principios.

A. DIGNIDAD DEL SER HUMANO.

El Colegio Almenar de Pirque se orienta hacia el desarrollo de la personalidad humana y del sentido de su dignidad, por tanto en nuestro proceso educativo se fortalece el respeto, protección y promoción de los derechos humanos y las libertades humanas consagradas en nuestra constitución.

B. INTERÉS SUPERIOR DEL NIÑO, NIÑA Y ADOLESCENTE.

El Colegio Almenar de Pirque velará para garantizar el disfrute pleno y efectivo de todos los derechos reconocidos por la convención de derechos del niño para el desarrollo físico, mental, espiritual, moral, psicológico y social de los niños, niñas y adolescentes.

C. NO DISCRIMINACIÓN ARBITRARIA.

Este principio se constituye en nuestro colegio a partir de la integración e inclusión, con la finalidad de eliminar toda forma de discriminación arbitraria que afecte el aprendizaje y la participación de nuestros estudiantes; el respeto a la diversidad a las distintas realidades culturales, religiosas y sociales de las familias que integran nuestra comunidad educativa; la promoción de la interculturalidad en el reconocimiento y valoración del individuo respecto a su especificidad cultural y de origen, respetando su lengua, cosmovisión e historia; y el respeto a la identidad de género, reconociendo que todas las personas tienen las mismas capacidades y habilidades.

D. LEGALIDAD.

Las disposiciones contenidas en este reglamento se ajustan a la normativa educacional vigente y a nuestro ordenamiento jurídico. Por otro lado, solo se podrán aplicar las medidas formativas, pedagógicas, psicosociales y disciplinarias establecidas expresamente en este documento y solo por los motivos aquí señalados.

E. JUSTO Y RACIONAL PROCEDIMIENTO.

Los procedimientos establecidos en este reglamento para la aplicación de cualquiera de sus medidas se basan en el debido proceso, razón por la cual en cada uno de ellos se considera la adecuada comunicación al estudiante y su padre, madre y/o apoderado de la infracción cometida, el respeto a la presunción de inocencia, el derecho a ser escuchado y de entregar los antecedentes para su defensa, la fundamentación de la resolución y en un plazo razonable, y se garantiza la medida de revisión de la medida aplicada o apelación de la misma.

F. PROPORCIONALIDAD.

Este principio constituye un límite a la discrecionalidad de las autoridades del Colegio Almenar de Pirque para determinar las sanciones a aplicar. en este sentido, y en estricta vinculación con el principio de legalidad, solo se podrán aplicar las medidas formativas, pedagógicas, sicosociales y disciplinarias establecidas expresamente en este documento y solo por los motivos aquí señalados.

G. TRANSPARENCIA.

En el desarrollo del proceso educativo tanto nuestros estudiantes como sus padres, madres y/o apoderados tienen el derecho a ser informados sobre el funcionamiento general y los distintos procesos del establecimiento.

H. PARTICIPACIÓN.

Los miembros de la comunidad educativa tienen derecho a ser informados y a participar en el proceso educativo conforme a la normativa vigente.

CAPÍTULO 6.

MODALIDAD DE ATENCIÓN Y ORGANIGRAMA

Artículo 7. Nuestro establecimiento desarrolla el servicio educacional de educación formal a través de la modalidad regular, de acuerdo al siguiente organigrama:

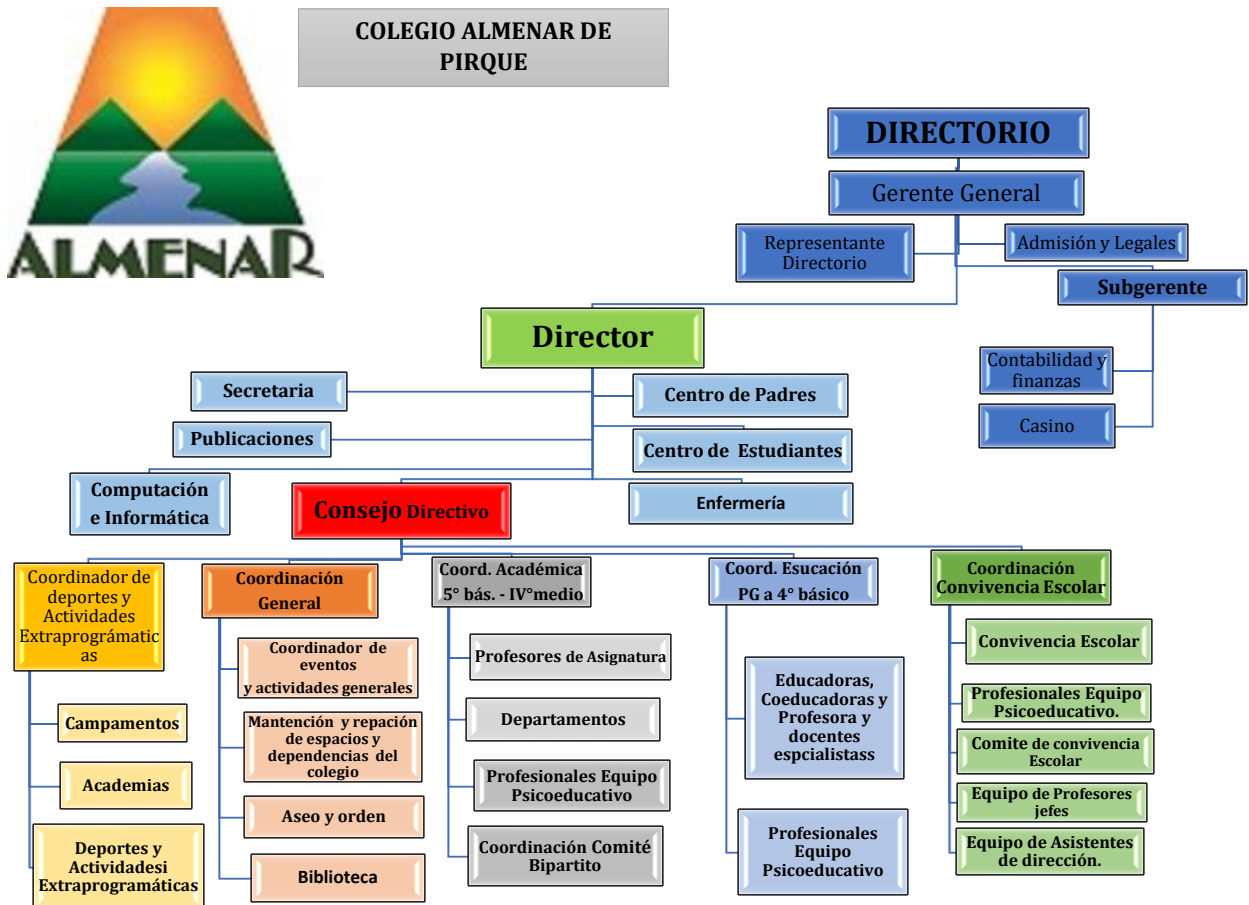



CAPÍTULO 7.

COMUNIDAD EDUCATIVA

Artículo 8. Derechos de Estudiantes

1. Estudiar y recibir su educación en un ambiente cordial y de respeto por la persona en todos sus aspectos.
2. Recibir un trato digno, no discriminatorio y respetuoso de cualquier miembro de la comunidad educativa, retribuyendo recíprocamente con la misma actitud.
3. Recibir atención especial dentro del currículo, de acuerdo con necesidades debidamente diagnosticadas (adecuaciones curriculares, evaluaciones diferenciadas, atención específica dentro y fuera de la sala de clases).
4. Participar en las diversas actividades programáticas y extra programáticas que el colegio disponga para sus alumnos y alumnas.
5. Usar las dependencias del colegio durante los períodos de clases y de actividades extra programáticas.
6. Ser evaluado con justicia y de acuerdo a criterios pedagógicos.
7. Tener acceso a pruebas y exámenes corregidos, conocer sus calificaciones y hacer sus observaciones en el momento oportuno.
8. Elegir, ser elegido y ser consultado libre y democráticamente para las instancias de participación y expresión de los alumnos y alumnas dentro del Colegio.
9. Ser escuchado frente a una acusación hecha por trasgresión de las normas.
10. Participar en las entrevistas con su apoderado sobre temas que le conciernan.
11. Ser atendido por la enfermera dentro del Colegio por alguna necesidad de salud inmediata y trasladado a un centro asistencial si la situación así lo requiere.
12. A no ser discriminados arbitrariamente.
13. A estudiar en un ambiente tolerante y de respeto mutuo.
14. A expresar su opinión y a que se respete su integridad física y moral, no pudiendo ser objeto de tratos vejatorios o degradantes y de maltratos psicológicos.

15. A que se respeten su libertad personal y de conciencia, sus convicciones religiosas e ideológicas y culturales, y que se respeten las tradiciones y costumbres de los lugares en los que residen, conforme al proyecto educativo institucional y al reglamento interno del establecimiento.
16. A participar en la vida cultural, deportiva y recreativa del establecimiento, y a asociarse entre ellos

Artículo 9. Deberes de los Estudiantes

1. Asistir a clases diariamente.
2. Ser puntual en el ingreso a clases y a todas las actividades del Colegio.
3. Cuidar la presentación personal y usar correctamente el uniforme del Colegio.
4. Mostrar conductas adecuadas en todas las situaciones escolares en que participe (aula, recreo, extra programáticas, salidas, etc.).
5. Cuidar el Colegio, sus espacios y materiales.
6. Participar y colaborar en todas las actividades escolares.
7. Cuidar la salud de su cuerpo y en este aspecto, dar buen ejemplo a los demás compañeros y compañeras (no consumir drogas, tabaco o alcohol).
8. Respetar la confidencialidad y uso de los documentos escolares.
9. Respetar las pertenencias ajenas.
10. Respetar y valorar a todos los miembros de la comunidad escolar.
11. Solucionar los conflictos y problemas de manera adecuada y asertiva.
12. Asumir las consecuencias frente al incumplimiento de la normativa. Conforme a estos derecho y deberes se establece un Reglamento de Convivencia que tanto el alumno(a) como su apoderado se comprometen a conocer y respetar. Todas estas normativas no debemos asumirlas como una imposición sino tomarlas.
13. Como una guía para conducir de mejor forma nuestra convivencia con nosotros mismos y con los demás. De todas ellas destacamos particularmente el Valor número uno, el Respeto, enfatizando incluso uno en particular: el Respeto a la Vida. Una forma de hacerlo es declarar tres Normas Fundamentales para nuestro comportamiento en el colegio, en la familia y en la vida.



14. Colaborar y cooperar en mejorar la convivencia escolar.
15. Respetar el proyecto educativo y el reglamento interno del establecimiento

Normas Fundamentales

- **Yo me cuido.**
- **Yo cuido a mis compañeros.**
- **Yo aprendo de todas mis experiencias de vida.**

Artículo 10. Regulación de Padres y apoderados

1. Son apoderados por derecho propio los padres, madres o tutores legales del alumno y, como tales, adhieren y se responsabilizan de los deberes que corresponden a dicha condición.
2. En el momento de la matrícula se debe definir con exactitud quien será el apoderado oficial, el cual, para efectos del Colegio será el único interlocutor legal y oficialmente válido, en cualquier materia relacionada con su pupilo.
3. Se debe, además, en el día de la matrícula, dejar claramente definido un apoderado suplente. El apoderado suplente es la persona autorizada por el apoderado oficial para asumir formalmente frente al Colegio su representación; es quien reemplaza al apoderado oficial, cuando este se lo solicita, o bien lo reemplaza para enfrentar situaciones emergentes no previstas, como accidentes, enfermedades, viajes imprevistos u otros de esta característica.
4. Es responsabilidad del apoderado oficial mantener actualizados (al día) sus datos personales; los del apoderado suplente y los de él o los alumnos matriculados en el colegio, referidos a: nombre, RUT, dirección, números telefónicos de contacto (fijos y móviles), correos electrónicos u otros legales. Especial atención se requiere cuando hay custodias legales u otros relacionados. Cualquier actualización debe hacerla personalmente en la Administración del Colegio y con la Dirección, portando los antecedentes legales que respalden las variaciones.
5. La formación y educación de los matriculados es tarea conjunta de apoderado (familia) y Colegio. Ello implica mantener una adecuada y regular comunicación preventiva y de información oficial entre ambas partes, por lo tanto, desde el momento de realizar la matrícula, el apoderado declara conocer, aceptar y cumplir los objetivos, valores, principios, lineamientos y normas contenidas en el Proyecto Educativo Institucional. Al recibir el apoderado su clave de acceso al interactivo certifica al Colegio que el apoderado conoce e identifica el PEI,

por lo tanto, el apoderado es ahora un colaborador directo e informado de toda acción educativa que proyecta y norma el Colegio y, como tal, debe asegurarse que su pupilo cumpla con el currículum y todas las normas de convivencia u otras reguladas por el PEI.

Se informa al apoderado que el PEI (Proyecto Educativo Institucional) siempre estará actualizado y a su disposición en la página web del colegio, en el link denominado interactivo. También, la encargada de Admisión está autorizada por la Dirección del Colegio para facilitar y dialogar con el apoderado postulante este documento antes de la matrícula.

6. Los conductos regulares: El apoderado debe verificar periódicamente la marcha del proceso educativo de su pupilo, canalizando objetiva y responsablemente sus inquietudes. Para facilitar la solución de una problemática particular de un alumno o curso (académica, conductual o administrativa) el apoderado deberá seguir el conducto regular, solicitando entrevistas y agendando citas vía agenda o correo electrónico de manera formal, y se realizará de la manera que se señala:

Situaciones Académicas: Se refiere a aquellas inquietudes relacionadas con el rendimiento, las calificaciones de un alumno en una asignatura, al plan curricular que contempla el plan de estudios.

El apoderado debe hacer uso del siguiente conducto:

- Profesor de Asignatura
- Profesor Jefe
- Coordinadora Académica
- Dirección

Situaciones Conductuales: Se refiere a aquellas conductas que afectan positiva o negativamente el desarrollo de las actividades y que pueden alterar la convivencia escolar. Para el conocimiento y/o solución el apoderado debe hacer uso del siguiente conducto:

- ✓ Profesor de Asignatura
- ✓ Profesor jefe
- ✓ Equipo de Convivencia – Asistentes de Dirección
- ✓ Dirección



Situación Financiera o administrativa: Las inquietudes deberán plantearse a:

- ✓ Secretaria
- ✓ Encargado de Administración
- ✓ Subgerente
- ✓ Gerente

7. El apoderado debe tener un trato deferente y respetuoso con cada miembro de la comunidad educativa. Presentar sus observaciones en forma objetiva y oportuna, respetando siempre el conducto regular establecido en el punto anterior.

8. Es obligación ineludible del apoderado oficial (y/o suplente) asistir a reuniones y/o entrevistas cuando es citado. Las inasistencias deberán siempre justificarse con el profesor jefe o con quien corresponda.

9. Los padres y apoderados están conscientes que el colegio imparte una orientación pedagógica y socio afectivo. En virtud de lo anterior autorizan al Equipo de Convivencia y Psicoeducativo a realizar entrevistas e intervenciones de acuerdo a las necesidades que se presenten.

10. En los ciclos menores y mayores, es el apoderado quien debe velar por la obligación de asistir a clases en el horario que corresponde, y de acuerdo a lo establecido a la jornada escolar.

En los ciclos menores, es el apoderado quien debe retirar prontamente a su pupilo al término de la jornada. Debemos ser preventivos. Una vez que el menor es entregado a sus padres, éste queda bajo su custodia y responsabilidad.

Derechos del padre, madre y/o apoderado.

Son derechos de los padres y apoderados:

1. Recibir información oportuna sobre el avance del proceso de aprendizaje y desarrollo psicosocial de su pupilo, tanto en reuniones ordinarias como en horario de atención del profesor jefe y/o profesores de asignaturas.
2. Ser atendido en sus inquietudes por parte del Profesor Jefe, Asistentes y Encargado de Convivencia Escolar, procurando dejar constancia escrita de cualquier situación que requiera ser investigada, a través de los conductos regulares establecidos para ello.

3. Que sus hijos reciban una educación y formación sustentada en los valores éticos y morales insertos en el Proyecto Educativo.
4. Conocer en cada período semestral y durante el transcurso del año escolar, el resultado del rendimiento académico y logros alcanzados por sus hijos.
5. Tener conocimiento y disponibilidad de las herramientas utilizadas para el aprendizaje a distancia de los estudiantes y a los instrumentos utilizados para su evaluación, en caso de que de educación remota, de acuerdo a los programas y currículo aprobados por el Ministerio de Educación.
6. Solicitar con antelación, entrevistas con los directivos y/o profesores.
7. Dialogar con quien corresponda, sobre los problemas y dificultades en el proceso de formación de sus hijos.
8. Ser tratados con respeto y consideración por cada uno de los miembros de la Comunidad Educativa.
9. Participar en todas las instancias y/o actividades que la Unidad Educativa disponga para el logro de su Misión.
10. Utilizar instalaciones y/o dependencias del establecimiento, previa coordinación con Dirección, para el desarrollo de actividades inherentes a su rol de apoderados.
11. Organizarse en asociaciones de personas para lograr fines en el ámbito educativo, y especialmente en relación a la convivencia escolar, tales como directivas de curso y Centro General de Padres y Apoderados.
12. Ser atendidos por todos los directivos, docentes técnico-pedagógicos y docentes, previa solicitud, cuidando respetar el conducto regular establecido:

i. Académica

- Profesor(a) de Asignatura
- Profesor(a) Jefe
- Coordinador(a) Académico
- Director

ii. Disciplinaria

- Profesor(a) Jefe
- Asistente de Dirección y/o Encargado(a) de Convivencia Escolar
- Dirección

iii. Otras Materias

- Centro General de Padres y Apoderados
- Coordinador General
- Encargado(a) de Convivencia Escolar
- Dirección y/o Representante Legal



Deberes del padre, madre y/o apoderado.

1. Identificarse con el Proyecto Educativo del establecimiento, evitando comentarios y falsos testimonios contra la Institución y los diferentes integrantes de la Comunidad Educativa.
2. Asumir con responsabilidad la educación de su hijo(a) dentro y fuera del establecimiento en lo social y familiar.
3. Cumplir el Reglamento Interno y Manual de Convivencia Escolar y sus protocolos anexos, y el Reglamento de Evaluación y Promoción Escolar.
4. Cautelar el comportamiento y rendimiento de su pupilo a través de un control periódico de sus deberes escolares.
5. Concurrir a toda citación realizada por el establecimiento
6. Mantenerse informado del proceso académico y formativo de su pupilo, respetando el conducto regular y de todo el acontecer del establecimiento a través de las instancias correspondientes:
 - a) Profesor(a) Jefe: Cuando se trate de aspectos específicos o inquietudes sobre su hijo.
 - b) Profesor(a) de Asignatura: Cuando el (la) apoderado lo estime necesario y/o conveniente.
 - c) Coordinadora Académica: Cuando se trata de situaciones relativas a las diferentes áreas académicas.
 - d) Encargado(a) de Convivencia: Por situaciones que afecten la convivencia en el establecimiento.
 - e) Asistentes: Por razones administrativas y/o disciplinarias.
 - f) Dirección: Cuando las instancias anteriores no respondan satisfactoriamente a sus inquietudes.
 - g) Fortalecer los principios y valores que permitan a los alumnos crecer y desarrollarse integralmente y de acuerdo a los objetivos y fundamentos valóricos establecidos por el colegio.
7. Mantener con los profesores y demás miembros de la comunidad educativa una relación de buen trato y respeto mutuo.
8. Promover una buena convivencia con los todos los miembros de la comunidad educativa.
9. Reforzar hábitos de aseo, higiene y orden de su pupilo(a).
10. Cautelar y exigir el uso correcto del uniforme oficial del Establecimiento.
11. Preocuparse que su pupilo(a) se presente con el material de estudio necesario y adecuado a su horario de clases.
12. Apoyar, facilitar medios y autorizar a su pupilo(a) respecto de salidas pedagógicas u otras actividades de la Escuela que colaboren con el proceso de enseñanza y aprendizaje.
- 13.



14. Respetar el desarrollo de la jornada escolar de clases, no ingresando al Establecimiento sin autorización de la Dirección.
15. En los cursos que corresponda, revisar diariamente la agenda escolar para mantenerse informado sobre las distintas situaciones de sus hijos.
16. Acusar recibo de todas las circulares y/o comunicaciones que envíe el Colegio.
17. Comunicar cambio de domicilio y número telefónico cuando corresponda.
18. Respetar la hora de atención de Apoderados indicada por los profesores Jefes.
19. Colaborar en el manejo de las situaciones emergentes, tales como golpes, caídas, accidentes.
20. Fomentar en sus hijos el sentido de generosidad y honradez.
21. Cumplir con el deber de justificar oportunamente las inasistencias del pupilo(a):
 - 1 día de ausencia: justificación personalmente y/o por escrito vía agenda o correo electrónico.
 - 2 o más días de ausencia: justificación personalmente y con certificado médico.
23. Informar a través de los conductos regulares y de manera oportuna sobre cualquier situación de la cual tome conocimiento y que involucre a alumno(a)s o funcionario(a)s del colegio y revista peligro para los miembros de la comunidad educativa.
24. Cumplir con el horario de salida de los niños, retirándolos oportunamente, especialmente a los alumnos de párvulos y primer ciclo básico.
25. Procurar mantener a los estudiantes activos en el proceso de aprendizaje y evaluación en caso de educación remota.

Artículo 11. Infracciones del apoderado.

El colegio se reserva el derecho de solicitar cambio de apoderado o prohibición de ingreso al centro educativo, cuando:

1. El apoderado incurra en agresiones verbales o físicas contra cualquier miembro de la comunidad educativa.
2. El apoderado que a través de medios tecnológicos o de manera presencial o escrita levante falsos testimonio, noticias falsas o calumnias contra un miembro de la comunidad educativa o institución sostenedora.
3. En aquellos casos en que los apoderados no concurran a las reuniones o citaciones a entrevistas, afectando de esta manera el normal desarrollo pedagógico de los estudiantes.

Para los casos de agresiones físicas, la Dirección podrá recurrir a las instancias legales pertinentes para efectuar la denuncia que corresponda: Carabineros, Fiscalía, Policía de Investigaciones.

La medida será aplicada por el director y el apoderado podrá reponer ante la misma instancia en el plazo de 5 días hábiles, entregándosele respuesta en el mismo plazo.

Artículo 12. Educador del Colegio Almenar de Pirque

El educador que se integra a nuestra comunidad educativa debe responder a tres exigencias básicas:

1. El profesor, más que un instructor de habilidades o un transmisor de información, es un educador integral. Su autoridad emana de su capacidad de liderar con el ejemplo el proceso educativo. Deseoso del bien de todos sus alumnos, realiza esfuerzos para comprenderlos desde su individualidad y originalidad.
2. El profesor es el animador de la autonomía de sus alumnos, proponiéndoles medios, instrumentos y experiencias que permitan al joven crecer individual y socialmente, en un clima esperanzador y de alegría.
3. El profesor debe portar las potencialidades para crear un ambiente cordial de comunicación y diálogo participativo, a la vez exigente, capaz de promover el intercambio de ideas y el respeto a la diversidad de opiniones.

Como colegio nos proponemos crear y organizar un modelo educativo apoyado en la familia, y propiciamos la participación de docentes que aceptan vivencialmente:

- El pluralismo democrático y de fe.
- El clima de alegría, el sentido afectivo y el tono de optimismo.
- El sentido de expresión espontánea y creativa.
- La flexibilidad y adaptación a la persona.
- El sentido de responsabilidad y de trabajo.
- La evaluación formativa y sumativa de su gestión.

Artículo 13. Deber y responsabilidad del equipo de gestión y/o directivos.

Derechos del equipo de gestión:

1. Mantener comunicación expedita con docentes, asistentes de la educación, estudiantes, padres, apoderados y administrativos, cada uno de ellos canalizando dichas inquietudes con quien corresponda según las funciones de su cargo.

2. Mantener un panorama actualizado de tipo académico y de comportamiento de los estudiantes con el fin de monitorear el avance de ellos, mediante reportes recibidos de profesores jefe y de asignaturas.
3. Monitorear el trabajo académico y valórico que se desarrolla en el colegio.
4. Atender a los apoderados que lo requieran asignando un horario de entrevistas.
5. Velar por el uso de recursos de apoyo a la docencia.
6. Velar por el cumplimiento de normas de interacción, normas de seguridad e higiene del establecimiento.
7. Velar por el cumplimiento de los Planes y Programas vigentes.
8. Realizar gestiones de selección y reclutamiento del personal.
9. Presidir los diversos consejos técnicos y generales.
10. Promover la participación del Centro General de padres y apoderados.
11. Monitorear el trabajo de los cursos, mediante el apoyo permanente a la gestión de los profesores jefes.
12. Supervisar y orientar el trabajo desempeñado por los colaboradores pedagógicos.
13. Dirigir actividades con docentes, padres y estudiantes, que contribuyan al logro de los objetivos institucionales propuestos.
14. Evaluar los avances del Proyecto Educativo Institucional, realizando propuestas concretas a su fortalecimiento.
15. Monitorear el cumplimiento administrativo de todo el personal del colegio.
16. Gestionar proyectos de apoyo al currículum para su adjudicación, implementación y evaluación.
17. Liderar en la prevención y medidas de higiene y seguridad, y ejecutar planes de emergencia frente a sismos, incendios u otro.
18. Dar cuenta de la gestión realizada al consejo escolar.
19. Apoyar, mantener y proveer al equipo docente de las herramientas e instrumentos necesarios que sirvan para el desarrollo del proceso de aprendizaje y evaluación a distancia, en caso de ser necesario.
20. Realizar seguimiento del aprendizaje de los y las estudiantes y asegurar la planificación de las evaluaciones presenciales y a distancia.

**Derechos del equipo de gestión:**

1. Ser respetado y valorado por todos los miembros del establecimiento.
2. Utilizar el material educativo del que dispone el establecimiento.
3. Recibir trato igualitario en: carga de trabajo, oportunidades de perfeccionamiento y oportunidades de desarrollo personal.
4. Conocer las opiniones de sus jefes directos, aportes u otros relacionados con su desempeño.
5. Canalizar sus inquietudes de manera directa y franca.
6. Organizarse en asociaciones de personas para lograr fines en el ámbito educativo en relación a la convivencia escolar.
7. Ser respetado en su orientación ideológica, física y en ningún caso discriminado.

El personal docente del establecimiento tiene los siguientes deberes:

1. Conocer y contribuir al cumplimiento del Proyecto Educativo Institucional.
2. Atender los cursos de manera oportuna.
3. Registrar en el libro de clases, asistencia, inasistencia, atrasos, contenidos, firma.
4. Colocar notas según su calendario de evaluaciones y observaciones positivas o negativas según corresponda.
5. Preparar su clase bajo el marco curricular vigente, según planificación y dictarla a sus estudiantes.
6. Desarrollar sus clases a los estudiantes procurando que todos trabajen en la actividad planificada.
7. Relacionarse con sus estudiantes de manera cordial, promoviendo el respeto en las relaciones que establece con sus estudiantes y apoderados.
8. Velar por fomentar en sus estudiantes los valores establecidos en el Proyecto Educativo Institucional.
9. Utilizar diversos medios y estrategias de apoyo a la enseñanza.
10. Monitorear los permisos que da en horas de clases a sus estudiantes para distintos efectos de manera de tener el control total de su clase.
11. Propiciar un clima de respeto, evitando cualquier tipo de descalificación, amenazas u otra actitud que afecte al estudiante y que se sienta agredido física o psicológicamente.

12. Mantener la disciplina de los estudiantes en el aula, patio, actos, celebraciones etc., interviniendo en caso de observar una actitud inadecuada de cualquier estudiante del colegio.
13. Velar porque las dependencias que utilizan los alumnos se mantengan en óptimas condiciones de limpieza. Promover especialmente el profesor jefe el cumplimiento de los planes de trabajo de su curso en el área educativa, social y recreativa, planificados con su directiva en caso de existir, aprobados por el curso a inicio de año.
14. Intervenir a sus estudiantes para la resolución de conflictos de manera individual o grupal según corresponda, estableciendo compromisos y monitoreando su cumplimiento.
15. Guardar lealtad, respeto hacia sus colegas de trabajo buscando la armonía y resguardando el clima institucional, analizando las inquietudes con quien corresponda, evitando rumores malintencionados que en nada ayudan al crecimiento de la institución.
16. Incentivar los aspectos valóricos y la formación transversal en todo su quehacer pedagógico, instando a la reflexión y toma de conciencia de sus estudiantes respecto a sus desaciertos y fortalezas.
17. Ser cordial, optimista y positivo respecto a sus estudiantes.
18. Hacerse cargo del proceso pedagógico realizado con responsabilidad, sentido crítico y capacidad proactiva.
19. Tener una relación cordial con los apoderados, manteniendo límites que resguarden el respeto.
20. Destacar las actitudes positivas en sus estudiantes y asumir actos de mejora con aquellos que requieren intervención.
21. Firmar la agenda cuando reciba una comunicación de los padres.
22. Respetar los horarios de entrevistas con apoderados, que permita la atención oportuna del mismo y la organización del tiempo por parte de las familias.
23. Informar a estudiantes y padres, madres o apoderados sobre los tiempos y tipo de evaluaciones que realizaran, cuando esta se haga a distancia o de manera remota.
24. Orientar y guiar el trabajo y aprendizaje de los estudiantes en caso que la educación sea a distancia.



25. Efectuar retroalimentación necesaria en el desarrollo del proceso de aprendizaje como en las evaluaciones realizadas en caso que la educación sea a distancia.

El personal docente del establecimiento tiene los siguientes derechos:

1. Ser respetado y valorado por todos los miembros del Establecimiento.
2. Recibir orientación y asesoría pedagógica según las necesidades.
3. Utilizar el material educativo del que dispone el Establecimiento.
4. Conocer las opiniones de su coordinadora técnica frente a las visitas a sala.
5. Organizarse en asociaciones de personas para lograr fines en el ámbito educativo en relación a la convivencia escolar.
6. Canalizar sus inquietudes de manera directa y franca.
7. Recibir trato igualitario en: carga de trabajo, oportunidades de perfeccionamiento y oportunidades de desarrollo personal, de manera proporcional a sus funciones específicas y su carga horaria.
8. Participar de un clima de trabajo armónico.
9. Ser respetado en su orientación ideológica, física y en ningún caso discriminado.

Deberes del personal Asistente de la Educación y del Personal Administrativo:

1. Atender a todos los miembros de la comunidad escolar con cortesía, capacidad de escucha y respeto.
2. Canalizar las inquietudes de estudiantes, padres y profesores con quien corresponda según desempeño de su cargo.
3. Mantener orden en las distintas tareas alusivas a su cargo.
4. Actuar con prudencia sobre aquellos aspectos que ameritan ser discutidos y canalizados a sus jefes directos.
5. Resguardar la integridad de los estudiantes en el cuidado de ellos en todo momento durante la jornada escolar.
6. Dar cuenta de su trabajo, de los avances y dificultades existentes.
7. Relacionarse con respeto con los distintos miembros de la comunidad escolar, en ningún caso con descalificaciones, agresión verbal, física o psicológica.
8. Canalizar sus propias inquietudes con quien corresponda resguardando el clima

Son derechos del personal Asistente de la Educación y del Personal Administrativo:

1. Ser respetado y valorado por todos los miembros del colegio.
2. Utilizar los recursos del que dispone el colegio.
3. Recibir trato igualitario en: carga de trabajo, oportunidades de perfeccionamiento y oportunidades de desarrollo personal, de manera proporcional a sus funciones específicas y su carga horaria.
4. Conocer las opiniones de sus jefes directos, aportes u otros relacionados con su desempeño.
5. Organizarse en asociaciones de personas para lograr fines en el ámbito educativo en relación a la convivencia escolar.
6. Canalizar sus inquietudes de manera directa y franca.
7. Ser respetado en su orientación ideológica, física y en ningún caso discriminado.

Reglamentación aplicable al personal del establecimiento

Quedan prohibidas expresamente, para cualquier funcionario del establecimiento, cualquiera de las siguientes acciones y/o actitudes:

1. Presentarse en estado de intemperancia, bajo la influencia del alcohol, drogas o estupefacientes de cualquier tipo.
2. Utilizar el teléfono celular en cualquiera de sus funciones, mientras se desarrollan actividades de aula al menos que sea con un fin pedagógico de la clase.
3. Mantener relaciones amorosas o de pareja con estudiantes del establecimiento.
4. Utilizar las dependencias del Establecimiento sin previa autorización de Dirección para fines personales.
5. Utilizar las dependencias del Establecimiento para fines comerciales.
6. Utilizar y/o retirar cualquier material del establecimiento sin previa autorización de Dirección.
7. Concurrir a actividades de carácter no oficial en conjunto con estudiantes.



CAPÍTULO 8.

EL UNIFORME ESCOLAR

Artículo 14. Del Uniforme Escolar

El uso del Uniforme Escolar es importante como manifestación externa de nuestra búsqueda y construcción de identidad. También está relacionado con un ejercicio simple de disciplina, que invitamos a nuestros alumnos y alumnas extiendan a sus otras actividades de colegio y de vida. Se trata de una oportunidad de aprendizaje y seremos constantes y rigurosos en su aplicación. Todos los alumnos y alumnas del Colegio deberán usar el uniforme desde el primer día de clases.

El uniforme consiste en las siguientes prendas, entre las cuales el polerón y las poleras incluyen el logo Almenar:

- Pantalón azul de buzo con bolsillo verde.
- Polera verde con logo (manga corta o larga).
- Polera blanca con logo (Educación Física)
- Polerón con logo
- Sweater azul marino cuello en V
- Polar
- Short
- Zapatillas

Respecto de otras prendas accesorias, como parkas, guantes, cuellos, gorros y bufandas, habrá libertad respecto de su diseño, manteniendo sólo la restricción de color, el cual deberá aproximarse a los tonos verde y azul del uniforme. Bajo el uniforme, en caso de ser visible, se deberá usar camiseta blanca.

Las prendas que componen el uniforme podrán ser adquiridas en el lugar que más se ajuste al presupuesto familiar. El colegio no exigirá ningún tipo de tienda, proveedor o marca específica. En casos excepcionales y debidamente justificados por los apoderados, el/la directora/a podrá eximir del uso del uniforme, por un periodo determinado, de todo o parte del mismo.

CAPÍTULO 9

MANUAL DE CONVIVENCIA

Artículo 15 Introducción

El presente Reglamento ha sido elaborado con la participación de todos los estamentos del establecimiento. Para esto, se consideraron todos los criterios y normas dictadas al respecto y en plena concordancia con los principios, valores y finalidades que inspiran y conducen la acción educativa que contempla nuestro Proyecto Educativo Institucional, asegurando de esta manera su coherencia, pertinencia, funcionalidad y estableciendo la flexibilidad de actualizarlo cuando sea necesario y oportuno para satisfacer las necesidades derivadas de las demandas de la comunidad escolar.

Considerando las exigencias que conforman nuestra cultura, valores, tradiciones y costumbres, se plasmaron en este reglamento los acuerdos y disposiciones que favorecerán el ejercicio de funciones y tareas necesarias para el logro de los objetivos institucionales, siendo el principal, el aprendizaje en un contexto contenedor y familiar pero formador.

Este reglamento es una herramienta que tiene como objetivo prevenir y disminuir las circunstancias y situaciones problemáticas que afectan el buen desarrollo y aprendizaje que compromete la búsqueda de una sana convivencia.

Artículo 16 Marco general

Consideraciones generales y legales: las disposiciones contenidas en este reglamento interno y manual de convivencia escolar se encuentran actualizadas bajo la disposición de la Ley General de Educación (N° 20.370, 2009), Ley de Inclusión Escolar (20.854, 2015), Lineamientos de Convivencia Escolar 2017 – 2018, Ley de Violencia Escolar (20.536, 2011), Ley TEA (20.545, 2023), Ley que sanciona el porte y tráfico ilícito de sustancias estupefacientes y sustancias psicotrópicas (N°20.000) y Ley de control y porte de armas (N° 17.798).

Artículo 17 Antecedentes

Definición de Convivencia en el Colegio Almenar de Pirque

La convivencia en el Colegio Almenar de Pirque está inspirada por los principios valóricos que fundamentan este proyecto educativo, cuya principal característica es emular el ambiente cordial y formativo que se produce en el seno de una familia: conducción formativa constante y cariñosa.



El objetivo fundamental es construir, desde las experiencias cotidianas de nuestra comunidad escolar, un coexistir armónico, para lo cual, se potencia desde los lineamientos aquí expuestos, el aprendizaje de un comportamiento que propicie vinculaciones respetuosas y que nutran un clima escolar en dónde se desarrollen todos y cada uno de nuestros alumnos y alumnas.

El Colegio Almenar de Pirque, nace y se gesta desde la mirada integradora y respetuosa de personas y procesos que ofrece el sello Almenar. Desde el año 2013, en el que iniciamos nuestra propia historia, intentamos armonizar desde la mirada de los diferentes actores de la comunidad educativa, un clima escolar positivo que articule los aportes de estudiantes, profesores y sus familias, incentivando y acogiendo la participación de todos, una disposición permanente para mejorar la calidad de nuestra propuesta y proceso educativo.

Nuestra Cultura Escolar se actualiza con esta dinámica de colaboración constante de todos los miembros de la comunidad educativa, y recibe los aportes de nutrientes para el aprendizaje de valores y actitudes de nuestra propuesta formativa, en cada ceremonia, rito, vivencia y experiencia educativa, que en el “día a día” de nuestra práctica educativa dan sentido y terminan por generar el sello distintivo que esperamos compartan las personas que egresan de nuestro colegio.

Artículo 18 Marco valórico de la convivencia escolar en el colegio Almenar de Pirque

La Convivencia Escolar del Colegio Almenar de Pirque se ha definido como el aprendizaje de un coexistir armónico, con oportunidades de buen aprendizaje y desarrollo para niños y jóvenes, que articulen las diferentes maneras de abordar y resolver los conflictos cotidianos naturales de toda convivencia humana.

El foco es que cada alumno o miembro de la comunidad educativa construya una relación respetuosa con sus compañeros(as) de curso, considerando siempre su etapa de desarrollo, de manera que pueda tomar mayor conciencia sobre el impacto que tiene su actuar sobre los demás y en la construcción de su propia identidad personal.

Este objetivo requiere que los integrantes de nuestra comunidad asuman una actitud permanente de no discriminar y un compromiso consigo mismo y los demás para la prevención y/o resolución oportuna de conflictos, logrando incorporar conocimientos o prácticas que le permitan anticipar y planificar su actuar frente a situaciones que perjudiquen la convivencia escolar.

Nuestros valores son:

- Respeto
- Compromiso
- Honestidad
- Disciplina
- Responsabilidad
- Solidaridad
- Espiritualidad

Es importante estar atentos a aquellas situaciones que afectan este objetivo, pues en la dinámica de desarrollo y aprendizaje humano se generan situaciones que pueden afectar esta convivencia en el mutuo respeto, por lo que debemos estar atentos para así prevenir o intervenir oportunamente en su resolución pacífica y productiva.

Definimos a continuación algunos conceptos considerados fundamentales para poder abordar con un lenguaje común las diferentes situaciones que se puedan presentar en el marco de la sana convivencia, como también los recursos y servicios a utilizar para prevenir o mediar oportunamente en estas situaciones.

Artículo 19 Definiciones Fundamentales

Conflicto: Involucra a dos o más personas que entran en oposición o desacuerdo debido a intereses, verdadera o aparentemente incompatibles. El conflicto no es sinónimo de violencia, pero un conflicto mal abordado o que no es resuelto a tiempo puede derivar en situaciones de violencia.

Violencia: Uso de la fuerza para conseguir un fin, especialmente para dominar a alguien o imponer algo. En el contexto escolar se define como una acción intencionalmente dañina entre miembros de la comunidad.

Registros: Consideraremos como tal todo aquel documento que describa una situación ocurrida en el colegio o fuera de este, pero y que involucre a alumnos, profesores, directivos, apoderados, administrativos, auxiliares o terceros externos en actos que interfieran la sana convivencia. El hecho debe quedar por escrito en documentos oficiales del Colegio, siendo éstos:

- Libro de Clases
- Libro de Observaciones Significativas
- Hojas de Entrevistas
- Actas de Convivencia; Acoso Escolar; Abuso Sexual.

Equipo de Convivencia escolar: grupo conformado por la Encargada de Convivencia escolar, Psicóloga, Asistentes de Dirección y Profesores Jefes. Encargado de generar instancias de prevención y resolución de conflictos que se presenten a nivel individual, grupal y colectivo, ajustándose a los protocolos establecidos.

Equipo Psicoeducativo: Grupo formado por Orientadora, Psicóloga, Psicopedagoga y Educador Diferencial. Este equipo de trabajo tiene como parte de sus funciones brindar apoyo en situaciones del ámbito académico y socioemocional. Acompaña la labor del Equipo de Convivencia escolar en los ámbitos de su competencia.

Artículo 20 Deberes de los estudiantes

Deberes de los Alumnos/as

a) En relación al entorno

1. Contribuir a la mantención del recinto escolar, mantenerlo ordenado y limpio, considerando salas de clases, patios, pasillos, laboratorios, biblioteca, gimnasio y toda dependencia destinada al aprendizaje, la recreación o desplazamiento.
2. Usar correctamente los servicios como baños, enfermería, comedor. Proteger el mobiliario e instalaciones que permiten el normal funcionamiento (pintura, vidrios, murallas, artefactos sanitarios, etc.).
3. Asumir el deterioro o destrucción de bienes físicos del Colegio provocados por el estudiante, voluntaria o involuntariamente. Éstos serán evaluados por el Coordinador General y repuestos o cancelados por él o los alumnos/as (apoderados) responsables del daño. Este pago se hará extensivo al estudiante o a la totalidad del curso si procede, en un plazo acordado.
4. Respetar la flora y fauna presente en el establecimiento y procurar el cuidado del medio ambiente.
5. Utilizar correctamente los basureros del establecimiento, promover el reciclaje y optimización de los materiales.

b) En relación al clima educativo

1. Respetar y valorar a todos los miembros de la comunidad escolar.
2. No consumir alimentos en la sala de clases, biblioteca, laboratorios y otros espacios de trabajo, pudiendo hacerlo en los patios durante el recreo. El profesor a cargo del curso podrá evaluar la pertinencia de la acción en casos excepcionales.
3. Procurar el empleo de un vocabulario correcto y educado. Las palabras vulgares no son aceptadas como forma de comunicación.
4. Mantener cordialidad en el trato y ayuda mutua, una actitud honesta, reconociendo los errores y reparándolos con actitud de diálogo y apertura ante las ideas de los demás.
5. Respetar y cuidar el manejo de la información, no grabar imágenes o tomar fotos dentro del establecimiento. Sólo se podrá realizar si está programado anticipadamente como parte de una actividad pedagógica.

c) En relación al orden, responsabilidad y normas sociales.

1. Asistir a clases diariamente.
2. Ser puntuales al ingreso y salida de la jornada escolar y de actividades extraprogramáticas.
3. Presentarse a clases con todos los materiales exigidos por sus profesores y útiles necesarios para realizar las actividades del día; no hacerlo implicará obstáculo para sus aprendizajes.
4. Utilizar la Agenda y/o Correo Electrónico como medio de comunicación entre el Colegio y la familia. Una agenda que se pierda o que esté en mal estado deberá ser reemplazada por una nueva, previo aviso al apoderado por parte del profesor jefe.
5. Cuidar sus pertenencias evitando el deterioro y las pérdidas; para ello, sus cuadernos y libros pueden estar marcados, en buenas condiciones y en orden en los sitios asignados. El Colegio no se hará responsable por prendas u otros objetos olvidados o perdidos, ya sea en sala de clases, patios, gimnasio u otro recinto del Colegio.
6. Regular las manifestaciones de afecto dentro del Colegio. Estas deben ser moderadas y respetuosas entre la pareja y hacia el resto de los miembros de la comunidad.



7. No se permite hacer negocios; cambios, permutas, o rifas sin la autorización previa de Coordinación General.
8. Presentar solicitud de realización de actividad que no sean parte de la calendarización del colegio tales como: celebraciones, convivencias, entrega de regalos, premios u otros. Estas deben ser autorizadas por Dirección del colegio
9. Cuidar de la propia salud por lo que no podrán traer bebidas energéticas o cualquier tipo de productos que sean para mayores de 18 años.
10. Utilizar las dependencias del casino para almorzar. De realizarlo en las áreas verdes u otra dependencia del colegio deberán cuidar su aseo y orden, así como devolver todo lo prestado por el casino (bandeja, cubiertos, vaso, etc.).
11. Permanecer dentro de las dependencias del colegio durante la jornada de clases. Los retiros de estudiantes deben ser concretados por el apoderado o bien apoderado suplente.
12. Presentar un comportamiento adecuado para el correcto desarrollo de la clase.
13. Respetar el protocolo de atención de problemas de salud.
14. Respetar el protocolo de salidas pedagógicas, los alumnos sólo podrán salir con la autorización firmada por el apoderado y con el uniforme del Colegio.
15. Respetar la propiedad ajena y, en caso de encontrar artículos, deben entregarlos a los Asistentes de Dirección o Coordinador General, para ser devueltos a su dueño.
16. Evitar traer objetos de valor, celulares, juegos electrónicos, dispositivos, cámaras fotográficas u otros al colegio. Todo lo anterior busca evitar y prevenir que éstos se pierdan, roben o dañen. El colegio no se hará responsable por pérdida de este tipo de pertenencias.
17. Tomar conocimiento y respetar las regulaciones y normativa del Reglamento de Evaluación del Colegio.

Artículo 21 Regulaciones y acuerdos para la convivencia

21.1 Fundamentos y Principios

El presente reglamento tiene por finalidad promover y desarrollar en nuestros estudiantes los principios y elementos que construyen una sana convivencia escolar, estableciendo con claridad qué tipo de comportamiento se pide y se valora en nuestra comunidad, exponiendo una clasificación de los principales tipos de desajustes que se podría producir en esta convivencia, las estrategias de intervención, los protocolos de actuación para corregirlos y las principales consecuencias que tendrían estos desajustes.

En nuestro colegio se prefiere el concepto “consecuencia” al de sanción o castigo, para hacer tomar conciencia al estudiante que toda acción tiene su efecto y que la medida disciplinaria que se debe aplicar es causal de su propio comportamiento desajustado y no exclusivamente de una autoridad externa que la imponga.

A su vez se entiende por “medida reparatoria” aquella acción que busca reparar o enmendar en parte el efecto causado a otro u otros al infringir una norma, lo que a su vez permite un proceso de aprendizaje, empatía y reflexión en quien incurrió en la falta.

La sana convivencia escolar es un derecho y un deber que tienen todos los miembros de la comunidad educativa, cuyo fundamento principal es la dignidad de las personas y el respeto que éstas se deben. Es un aprendizaje en sí mismo que contribuye a un proceso educativo implementado en un ambiente tolerante y respetuoso, orientado a que cada uno de sus miembros pueda desarrollar plenamente su personalidad, ejercer sus derechos y cumplir sus deberes correlativos.

Los miembros de la comunidad educativa tienen derecho a desarrollarse en un ambiente sano y a recibir la formación integral necesaria para construirlo. En caso de que dicho ambiente no se cumpla o se vea afectado, sus integrantes tendrán derecho a reclamar, ser oídos y exigir que sus demandas sean atendidas en resguardo de sus derechos, siendo muy importante la mantención de las buenas formas en su solicitud. A su vez, están obligados a colaborar en el tratamiento oportuno de situaciones de conflicto o maltrato entre cualquiera de los integrantes de la comunidad educativa y en el esclarecimiento de lo denunciado.

Es así como lo que se expone en el Manual de Convivencia del Colegio Almenar de Pirque se basa en tres principios de base:

- a) Prevención y Formación, ya que se enseña y se aprende desde la experiencia cotidiana del coexistir con otros.
- b) Participación y compromiso de toda la comunidad educativa, cada miembro desde su rol y funciones aporta a la generación de un clima y convivencia positiva.
- c) Derecho y responsabilidad, todos los participantes de la comunidad están sujetos a que se respeten sus derechos y que cumplan con sus deberes.

En la construcción de la normativa se vuelve central y relevante:

- Las normas declaradas en este Manual se basan en los valores educacionales y formativos que pretendemos desarrollar y deberán ser expuestas de forma simple, clara y consistente.
- Todos los miembros de la Comunidad Educativa, en especial los estudiantes y sus familias deberán tener conocimiento y comprender cada norma y su consecuencia.
- Cada consecuencia deberá ser aplicada con una actitud y comportamiento afectivo que invite a la reflexión y el cambio. Con firmeza en su aplicación, pero a su vez comprensión y flexibilidad en el proceso de acompañamiento para la internalización del principio regulador que esté a su base.
- Las consecuencias tendrán directa proporcionalidad a la falta y respetarán la etapa de desarrollo del estudiante, sus características personales, así como el contexto o circunstancias en las que se cometió la falta, permitiendo la reparación y restauración de una sana convivencia.
- Todos los miembros de Dirección, Cuerpo Docente y Asistentes de Dirección deberán actuar en base a un criterio unificado, centrado en lo que aquí se expone como marco regulador, siendo ésta la manera de expresar objetividad, coherencia y constancia en nuestro actuar formador.

La entidad que promueve, propicia y vela por el desarrollo de una sana convivencia en las entidades educativas es el Equipo de Convivencia escolar.

21.2 Estrategias de Intervención

En nuestro colegio los estudiantes están diferenciados en cuatro ciclos: menores (Rilán e Inapire) y mayores (Piremapu y Millantí), por lo tanto, para los más pequeños tenemos asociadas a las normativas generales otra mirada, una que respeta sus procesos de desarrollo y que considera en mayor medida el aporte e

importancia de su principal agente de socialización, la familia.

Desde la mirada formadora y reflexiva del concepto de disciplina, exponemos tres niveles de intervención que definen aspectos preventivos, normativos y consecuencias.

a) **Primer Nivel. Plan Formativo y Preventivo**

Rol y actitud del Profesor: el profesor debe actuar de manera positiva, ser dinámico, entusiasta, cariñoso, aunque con autoridad en sus decisiones, amable, respetuoso, conocedor de las características del grupo y de cada uno.

Con respecto a la didáctica y metodología, las actividades deben propender a:

- Generar motivación e interés en los alumnos.
- Tener un adecuado ritmo y nivel de exigencia para cada grupo.
- Lograr un equilibrio entre trabajo individual, grupal y colectivo.
- Tener un respeto real por las diferencias individuales.
- Favorecer actividades lúdicas para el aprendizaje: proyectos, juegos, concursos, exposiciones, salidas, rincones, proyectos de aplicación, etc.

Coordinación del(la) Profesor(a) Jefe: Es necesario que todos los profesionales mantengan una relación permanente de comunicación y coordinación con el(la) profesor(a) jefe, con respecto al grupo curso y al avance de cada uno de los alumnos.

Comunicación y trabajo con la Familia: La familia es el primer agente socializador y formativo, por lo que su rol en el proceso de formación y regulación de cada estudiante es fundamental. El trabajo en conjunto con profesor(a) jefe, el cumplimiento de sus responsabilidades, la adherencia al proyecto educativo, el respeto por las formas y procesos internos, así como una participación activa y críticamente positiva serán la base para una respuesta coherente con el marco regulatorio de Convivencia que el colegio ofrece.

Consejos de cursos/ Orientación: Esta actividad otorga un espacio para la reflexión y conversación sobre temas de inquietud, incentivando el desarrollo personal y grupal, a través del **Proyecto de Afectividad del Colegio Almenar de Pirque**, el cual busca desarrollar estrategias para conducir las inquietudes o problemáticas propias de cada nivel.

El diálogo como base de la convivencia: Se espera que en todos los grupos sean valorados y respetados los diferentes intereses, necesidades y opiniones de cada uno, para ello es necesario fomentar experiencias de conversación e intercambio grupal de ideas y opiniones.

A través de la práctica de conversaciones reflexivas se pueden abordar temáticas de interés en el grupo, plantear acuerdos que beneficien al curso o algún integrante, estimulando la generación de soluciones para las diferentes situaciones que pueda presentar el grupo o uno de sus miembros.

Formación personal y social: En cada curso se implementan actividades con el objetivo de fomentar en los alumnos distintas habilidades afectivas y sociales que faciliten un mayor y mejor conocimiento de sí mismo, una mejor adaptación e interacción con los demás y un desarrollo adecuado de sus conductas.

b) Segundo Nivel. Normas específicas de cada curso

En cada curso, se realizan acuerdos con los niños y jóvenes para regular aspectos específicos que no estén contenidos en el reglamento general. Las normas y sus consecuencias serán generadas de acuerdo con las necesidades del grupo. Las cuales deberán estar en total concordancia con lo declarado en el presente manual.

Es importante que:

- Durante marzo/abril estas normas específicas se darán a conocer a la comunidad escolar trabajándolas con cada curso, desde el Proyecto de afectividad, estando a la vista de todos en un cartel colocado en el muro de la sala, siendo además informadas a las familias. (Rilán - Inapire).
- Todos los estudiantes las conozcan y entiendan.
- Los profesores especialistas conozcan la normativa elaborada para cada curso.
- La creación de la propia normativa no exime al estudiante de tener que ajustarse a las planteadas en el presente reglamento, las que se aplican con un criterio diferenciado en ciertos casos.

c) Tercer nivel. Estrategias y Medidas Pedagógicas

Como ha sido mencionado antes nuestra forma de abordar y enseñar una sana convivencia respeta las edades y los procesos de cada una de las etapas, por lo que las estrategias de manejo y medidas pedagógicas también varían según los diferentes niveles.

Manejo en Ciclo Rilán: el manejo y contención en los ciclos menores se describe de forma resumida a continuación.

Síntesis de Medidas de Manejo:

- Contención de estudiantes involucrados en el hecho.
- Reflexión sobre el comportamiento en cuestión (personal).
- Reconocimiento del estado emocional o emociones provocadas por el hecho.
- Búsqueda de soluciones en conjunto con el estudiante.
- Trabajo sobre sistema de refuerzo.
- Establecimiento de compromisos personales simples (personales) y acuerdos consensuados (grupales).
- Desviación del foco para retomar actividad.
- Cambio de actividad momentáneamente.
- Contención asistida.

Manejo en Ciclos Inapire – Piremapu -Millantí

Si algún alumno presentara problemas de adaptación al colegio o al grupo curso, y que pueden dificultar o impedir el normal desarrollo de una clase, se aplicará una metodología de trabajo que apunte a modificar estas conductas y facilitar un desarrollo más adaptativo.

- **Conversación con el Estudiante:** Esta se realiza como primera medida de abordaje; es sostenida por quien presencia el incumplimiento (profesor especialista, profesor jefe, equipo de convivencia, etc.), tiene por objetivo generar conciencia del impacto de sus acciones en clima o convivencia y se debe transmitir claramente la necesidad de cambio en su comportamiento.
- **Seguimiento individualizado:** Se realiza en el Archivador de Entrevista, así se hace un registro de todas las conductas del estudiante y los acuerdos que establece el colegio con el alumno(a) y/o su familia. Así también, se genera una carpeta para agrupar la información personalizada del estudiante.
- **Compromisos individuales:** Cada alumno que presente problemas de conducta desmedida tendrá que asumir un compromiso especial, considerando sus características, con el fin que este tome conciencia de sus dificultades y visualice distintas alternativas de solución. Este compromiso lo realizará con Profesor jefe, Equipo de convivencia y/o de ser necesario, con Dirección.

- **Compromisos de las familias:** Se realizará además un trabajo de seguimiento y coordinación con los padres, determinando los pasos a seguir y las diferentes alternativas para ayudar al alumno en el proceso.
- **Derivación y evaluación del Equipo de Convivencia:** Es importante en estos casos contar con la opinión de este Equipo y del Equipo Psicoeducativo para solicitar una evaluación externa de otros profesionales.

Todas estas medidas tienen por objeto facilitar la adaptación de los estudiantes al colegio y su relación con los demás miembros de la comunidad educativa, las que se podrán aplicar sin perjuicio de las medidas pedagógicas, reparatorias, de apoyo pedagógico o psicosocial o medidas disciplinarias.

Artículo 22. Entidades que cautelan la Convivencia Escolar – Equipo de Convivencia Escolar

Este equipo abordará los diferentes casos o situaciones de conflictos escolares y comportamientos que se aparten de la buena convivencia cotidiana en el colegio. Ésta es la entidad que tiene por objetivo recibir, indagar, dar curso y cierre a las diferentes situaciones relacionadas con convivencia en primera instancia.

Está conformado por:

- Encargado de Convivencia
- Profesor jefe/Especialista
- Psicóloga
- Asistente de Dirección

El equipo actuará frente a casos de dificultades en convivencia cotidiana, conflictos menores, y mayores que afectan la sana convivencia.

Lo que este equipo disponga será informado a las familias de los involucrados y se le dará seguimiento a los acuerdos que surjan. Si éstos no se cumplen o bien se presentan situaciones que ameriten tomar otras acciones, se recurrirá a la Dirección del colegio para definir nuevas acciones.

Artículo 23. Comité de la Buena Convivencia Escolar

El Comité de Convivencia Escolar es un organismo consultivo que apoya el trabajo de la Dirección en la observación y manejo de la convivencia en los diferentes niveles. Algunas de las áreas en que realizará este apoyo son:

- Aportar al estudio, diseño e implementación de planes, proyectos o actividades de prevención para promover y asegurar una sana convivencia escolar.
- Informar a la comunidad acerca de las consecuencias que implica comportamientos contrarios a este reglamento.
- Participar de la actualización del Plan de Gestión de la Convivencia Escolar.
- La estructura del Comité de Convivencia será la que se indica a continuación:
 - Director
 - Encargado de Convivencia Escolar
 - Un docente ciclos menores
 - Un docente ciclos mayores
 - Representante del CEPA
 - Representante del Centro de Alumnos
 - Representante de administrativos.

Este comité es presidido por el Director y la Encargada de Convivencia Escolar. Se renueva cada año, reuniéndose a lo menos dos veces en el año y en toda ocasión que Dirección lo requiera.

De cada reunión del comité se generará un registro en Acta de Convivencia, herramienta en la que se deja constancia de las situaciones que se han abordado desde esta área.

El Plan de Gestión de la Convivencia Escolar será revisado por este Comité, siendo actualizado por el (la) Encargado(a) de Convivencia Escolar y Director.

Artículo 24. Encargado(a) de Convivencia Escolar.

El (la) Encargado(a) de Convivencia Escolar, será el funcionario(a) a cargo de ejecutar las acciones conducentes para lograr tener un buen clima escolar, e informará al equipo directivo sobre cualquier asunto relativo a la convivencia al interior del establecimiento. Deberá además velar por la resolución de los conflictos y eventos que pudieran alterar la sana convivencia, que estén dentro de sus competencias, teniendo siempre en cuenta el principio de conservar la armonía y las buenas relaciones, aplicando, según criterio, los protocolos correspondientes. Acorde a este principio, siempre que exista la posibilidad y las voluntades, gestionará como una medida legítima, la conciliación de las partes.



Artículo 25. Funcionamiento de protocolos

El colegio cuenta con diferentes herramientas que permiten un modo de actuar frente a diferentes procesos de forma organizada, eficiente y objetiva.

Todos ellos contienen los pasos que el colegio sigue frente a las diferentes situaciones complejas. También están publicados en nuestra plataforma virtual y se encuentran impresos en la Dirección de nuestro colegio.

Artículo 26. Normas generales aplicables a todos los ciclos

Nuestro colegio cautela la inclusión y el respeto por la diversidad, no discrimina arbitrariamente a sus estudiantes por razones socioeconómicas, situación de la familia, raza o religión.

Se respeta los derechos humanos de los estudiantes LGTBI (Lesbianas, Gays, Transexuales, Bisexuales, e Intersexuales y otros), NEE, pueblos originarios y migrantes, entre otros.

Se espera que los apoderados respeten las normativas establecidas, teniendo acceso y conocimiento de éstas. En el caso de que algún apoderado se muestre en desacuerdo con alguna medida establecida desde el Colegio, tras algún proceso aplicado, negándose a firmar algún documento oficial; se asume que la familia aun así toma conocimiento de lo comunicado, dejándose constancia escrita de ello en el acta de la reunión o entrevista. En el documento no firmado deberá quedar registrado que el apoderado se negó a firmar, indicando fecha y hora de la entrevista.

CAPITULO 10.

Orden, disciplina y procedimiento.

Artículo 27. Disciplina, proporcionalidad y gradualidad.

En nuestro Colegio se entiende como disciplina un conjunto de normas que deben acatarse en pro de una convivencia respetuosa, que permita a los estudiantes exponer actitudes que le permitan insertarse positivamente en la vida familiar y en la sociedad en general.

Cabe tener presente que las sanciones se encuentran graduadas desde la amonestación verbal hasta la expulsión o cancelación de la matrícula, guardando estricta relación con la gravedad o reiteración de la falta.

Artículo 28. Prácticas formativas.

En el colegio siempre las prácticas formativas tendrán preferencia sobre las acciones disciplinarias y además, en la aplicación de éstas se guardará la respectiva razonabilidad en la construcción de las sanciones a la falta cometida.

La misión educativa del establecimiento va en el sentido de que los estudiantes comprendan la necesidad y el significado de las normas.

Artículo 29. Debido proceso.

Para que los procedimientos sean claros y justos sin formarse un juicio en forma apresurada, se conocerán todas las versiones del o de las personas involucradas, considerando el contexto o circunstancias que rodearon la ocurrencia de la falta (agravantes y atenuantes). En todo procedimiento se deberá respetar el derecho del acusado a ser escuchado, presentar antecedentes y pruebas y realizar descargos en los plazos que se establezcan.

Se llevará un justo y debido proceso, siendo escuchados los argumentos de los afectados ante una presunta falta. Sin embargo, siempre que exista la posibilidad y la voluntad de las partes y teniendo como principio el conservar la armonía y las cordiales relaciones entre los miembros de la Comunidad, se buscará, como una medida legítima, la conciliación, de manera previa a cualquiera de los pasos protocolares, para así evitar profundizar en cualquier daño a las relaciones humanas que pudiera resultar como fruto de la ejecución del proceso sancionatorio.

Se considerará:

- Presunción de inocencia.
Ningún estudiante será considerado culpable; y será el procedimiento de evaluación de faltas, el que determinará los grados de responsabilidad, si correspondiere, ya que todas las personas son inocentes hasta que se compruebe lo contrario.

- Derecho a efectuar descargos y apelar. En este sentido, el estudiante tiene derecho a:
 1. Un proceso transparente y justo cuando se le hace responsable de una falta.
 2. Conocer todas las acciones que se desarrollan para investigar el hecho.
 3. Derecho a ser escuchado, a presentar antecedentes, pruebas y presentar descargos en los plazos establecidos en este Reglamento.
 4. Derecho a apelar o solicitar la reconsideración de la medida cuando lo considere necesario, dentro de los plazos estipulados.
 5. Ser escuchado privilegiando el diálogo con y entre los implicados, ya que esto permitirá la oportunidad de reflexión y aprendizaje para el estudiante y el resto de la comunidad.

Artículo 30. Procedimiento de indagación

Es una herramienta destinada a establecer los hechos que podrían constituir una infracción grave o muy grave. El Procedimiento consta de los siguientes pasos:

- 1) El(la) Encargado(a) de Convivencia, o la persona a quien designe, efectuará la investigación y deberá registrar las entrevistas en el documento correspondiente (Pauta de entrevista). Al finalizar el encuentro con la persona consultada, se leerán los registros, solicitando la firma. Sin perjuicio de ello si, el(la) entrevistado(a) manifestara su intención de no desear firmar el documento, bastará la constancia del funcionario que se efectuó la entrevista como constatación. Adicionalmente se podrá remitir por correo electrónico, si se considera necesario.

El o la funcionaria que redacten el documento tendrá la calidad de ministro de fe, solo en aquello que se manifestó en la entrevista. La indagación se deberá desarrollar en el plazo establecido en cada Protocolo, de acuerdo con la situación ocurrida. Se resguardará que durante el periodo en que se desarrolle la indagación no exista divulgación de información que pueda afectar los derechos de las personas investigadas.

- 2) Las entrevistas buscan identificar la forma y alcances en que ocurrieron los hechos.
- 3) De ser necesario, se elaborará un informe al término de la indagación y que puede contener los siguientes elementos: lista de entrevistados, fecha, descripción de hechos, descargos y pruebas aportados por las partes involucradas, conclusiones y sugerencias para proceder según reglamento de convivencia, considerando agravantes y atenuantes.

- 4) La medida a aplicar se notificará a las partes involucradas, en un plazo máximo de 7 días hábiles.
- 5) Se puede realizar, desde los involucrados; una apelación o solicitud de reconsideración respecto a las medidas establecidas.

Quiénes realizan la investigación, tienen prohibición total de emitir comentario y/o juicio público de aquello que conocieron durante o después del proceso.

Artículo 31. Procedimiento para presentar descargos y apelaciones.

Los estudiantes o miembros de la comunidad que hayan sido denunciados deberán presentar sus descargos o versión de los hechos al momento de ser entrevistado por la persona encargada de llevar la indagación. Junto a ello, podrán presentar las pruebas o antecedentes que estime pertinente.

Para las sanciones que no impliquen las medidas de expulsión o cancelación de matrícula (que serán tratadas en el artículo siguiente) podrá presentar una apelación a la sanción aplicada ante Dirección, dejándose constancia en la ficha del estudiante de las alegaciones y defensas efectuadas por este respecto a los hechos y sanciones.

Todo estudiante tiene derecho a apelar a las sanciones recibidas dentro del marco de la buena educación y siguiendo los conductos regulares:

Para el caso de las sanciones de las faltas leves o menos graves el estudiante siempre puede apelar en forma escrita en un plazo de 3 días hábiles contados desde la aplicación de la medida. La apelación deberá ser presentada ante el Profesor Jefe y Encargado(a) de Convivencia Escolar. La notificación de la medida será a través del registro en la hoja de vida, carpetas o expedientes que sean utilizados para tales efectos. La apelación será resuelta en el plazo de 3 días hábiles.

En el caso que la sanción corresponda a una falta grave o muy grave el apoderado junto a su estudiante deberá dirigir su apelación por escrito a la Dirección en un plazo de 5 días hábiles desde la recepción de la notificación de la medida, aportando los antecedentes necesarios para su reconsideración.

La Dirección dará a conocer la resolución definitiva en un plazo máximo de 7 días hábiles. Contra la resolución de la Dirección, no procederá recurso alguno.

Artículo 32. procedimiento de Expulsión y/o Cancelación de Matrícula.

La expulsión o cancelación de matrícula de un estudiante por problemas o faltas conductuales es considerado como una medida extrema, y se aplica en aquellos casos en que, habiendo agotado todos los procedimientos exigidos por el Reglamento Interno de Convivencia del Establecimiento, el estudiante persiste en su mal comportamiento.

Se pueden presentar dos situaciones:

- 1) Asociada a dificultades conductuales persistentes, donde se contemplan las siguientes acciones:

Previo al inicio del procedimiento de expulsión o de cancelación de matrícula, el Profesor Jefe, Encargado(a) de Convivencia y/o Director deberán haber comunicado a los padres, madres o apoderados, lo siguiente:

- Problemas de conducta persistentes.
- Informaciones entregadas a los apoderados previamente.
- Advertencias respecto a las posibles aplicaciones de sanciones.
- Las implementaciones realizadas a favor del estudiante.

Tras haber comunicado a los apoderados las dificultades observadas en el estudiante a pesar de las medidas tomadas, el Director, tiene la facultad de expulsar o cancelar la matrícula, habiendo consultado a Consejo de Profesores y/o Equipo Directivo. La decisión y sus fundamentos, será notificada por escrito al estudiante afectado y a su apoderado, quienes podrán pedir por escrito la reconsideración de la medida dentro de 15 días de su notificación, ante la misma autoridad.

El Director resolverá la apelación previa consulta al Consejo de Profesores, en donde se registran en un acta las informaciones entregadas por los docentes, debiendo tener a la vista los antecedentes del estudiante. (informes, registros, etc.)

La resolución será informada en reunión con el apoderado en un máximo de 10 días a contar del día en que se presentó esta apelación, quedando registro escrito en Dirección y entregándose copia de ello.

Cabe tener presente que previo a la aplicación de la sanción, tendrá derecho a efectuar todas las alegaciones y descargos que estime conveniente.

2) En aquellos casos en que se afecte gravemente la convivencia escolar:

En estos casos, se refiere a aquellos actos cometidos que causen daño a la integridad física o Psíquica de cualquiera de los miembros de la comunidad educativa o de terceros que se encuentren en las dependencias de los establecimientos, tales como agresiones de carácter sexual, agresiones físicas que produzcan lesiones, uso, porte, posesión y tenencia de armas o artefactos incendiarios, así como también los actos que atenten contra la infraestructura esencial para la prestación del servicio educacional.

El Director deberá notificar la decisión de suspender al estudiante, junto a sus fundamentos, por escrito al estudiante afectado y a su madre, padre o apoderado, según corresponda.

El Colegio tendrá un plazo máximo de diez días hábiles para resolver, desde la respectiva notificación. Respecto a la decisión de la expulsión o cancelación de matrícula y sus fundamentos, la cual es consultada al Consejo de Profesores.

Tras la decisión informada, podrán los apoderados pedir la reconsideración de la medida dentro de cinco días de su notificación, ante la misma autoridad – el director- quien resolverá luego de la revisión de los antecedentes expuestos.

La interposición de la referida reconsideración ampliará el plazo de suspensión del alumno estudiante hasta culminar su tramitación. Cabe señalar que la suspensión de la que trata el presente párrafo corresponde a las modificaciones legales introducidas por la ley conocida como Aula Segura.

Una vez notificadas la medida de expulsión o cancelación de matrícula el Establecimiento informará a la Superintendencia de Educación en el plazo de 5 días contados desde a aplicación de la medida.

En todo momento al aplicar las medidas de expulsión o cancelación de matrícula se respetarán los principios proporcionalidad y no discriminación arbitraria, regulados en este Reglamento.

Artículo 33. Criterios.

Se tomará en cuenta al momento de determinar la sanción, los siguientes criterios:

1. La edad, la etapa de desarrollo, la preexistencia de algún diagnóstico y madurez de las partes involucradas.
2. La naturaleza, intensidad y extensión del daño causado.
3. La naturaleza, intensidad y extensión de la agresión por factores como:
 - a. La pluralidad y grado de responsabilidad de los agresores o causantes.
 - b. El carácter vejatorio o humillante del maltrato o en su consecuencia.
 - c. Haber actuado en anonimato, con una identidad falsa u ocultando el rostro.
 - d. Haber obrado a solicitud de un tercero o bajo recompensa.
 - e. Haber agredido a un profesor o funcionario del establecimiento.
 - f. La conducta anterior del responsable.
 - g. El abuso de una posición superior ya sea física, moral, de autoridad u otra.
 - h. La discapacidad o indefensión del afectado.

Artículo 34. Medidas pedagógicas, reparatorias, de apoyo pedagógico o psicosocial

Se considerarán las siguientes medidas pedagógicas, reparatorias, de apoyo pedagógico o psicosocial. Lo anterior, sin perjuicio de lo dispuesto en el artículo 38.

Las medidas de apoyo pedagógico o psicosocial pueden ser realizadas por:

- a. Profesor acompañante, asignatura y/o Educador Diferencial.
- c. Encargado(a) de Convivencia Escolar.
- d. Psicólogo(a).
- e. Asistente de Dirección

En algunas ocasiones estas estrategias necesitan ser realizadas por equipos multidisciplinarios. En otras oportunidades deben ser solicitadas a instituciones externas al establecimiento como redes de apoyo, consultorios de salud, OPD u otros.

De esta manera, la finalidad de estas medidas son la búsqueda de soluciones a las problemáticas que impiden que un estudiante se desarrolle de forma integral. Con su aplicación se espera que el estudiante:

- a. Desarrolle el sentido de responsabilidad respecto de sus deberes.
- b. Aprenda a resolver conflictos de manera dialogante y pacífica.
- c. Reconozca las consecuencias de su actuación.
- d. Repare la situación generada.

Las medidas de apoyo pedagógico o psicosocial no son consideradas sanciones, por lo tanto, pueden ser aplicadas en su propio mérito o en forma complementaria a las sanciones.

Dentro de las medidas de apoyo pedagógico y/o psicosocial se encuentran:

- a) Diálogo personal y/o grupal pedagógico y correctivo: Consiste en un diálogo que busca hacer reflexionar al estudiante respecto de actitudes y/o acciones realizadas y que atenten contra la buena convivencia escolar. Procede cuando el estudiante manifiesta actitudes o conductas que perturban el ambiente de aprendizaje, las relaciones humanas o no respeta las normas establecidas.
- b) Citación de apoderados para su conocimiento y solicitud de trabajo en conjunto: Cuando la falta en que ha incurrido el estudiante requiere de un trabajo de apoyo en conjunto entre el establecimiento y su familia, se citará al apoderado con el objetivo de informar de las faltas cometidas por el estudiante, conocer los antecedentes que pueda aportar la familia y tomar acuerdos respecto de las medidas a favor del estudiante que deberán aplicarse tanto en su hogar como en el establecimiento.
- c) Medidas de reparación del daño causado: Cuando producto de la falta cometida por un estudiante, éste haya causado daño a otro miembro de la comunidad educativa, se le guiará para que luego del proceso de reflexión necesario realice acciones que busquen reparar el daño causado. De esta forma las medidas reparatorias consideran gestos y acciones que el estudiante responsable puede tener con la persona agredida y que acompañan el reconocimiento de haber infringido un daño. Estas acciones deben restituir el daño causado y surgir del diálogo, del acuerdo y de la toma de conciencia del daño ocasionado, no de una imposición externa, ya que perdería el carácter formativo. Las medidas de reparación pueden ir desde las disculpas privadas, públicas, la restitución de un bien, la devolución de un bien y otras, siempre manteniendo el principio de proporcionalidad con el daño causado.

En la resolución, se deberá especificar las medidas de reparación adoptadas a favor del afectado, si hay mérito para ello, así como la forma en que se supervisará su efectivo cumplimiento.

- d) Servicios en beneficio de la comunidad: Cuando producto de la falta cometida por un estudiante, éste haya causado daño a la comunidad educativa, se le guiará para que luego del proceso de reflexión necesario realice acciones que busquen reparar el daño causado a través de su esfuerzo personal. Estas acciones deberán restituir el daño causado y surgir del diálogo, del acuerdo y de la toma de conciencia del daño ocasionado, no de una imposición externa, porque perderían el carácter formativo. Implican la prestación de un servicio

a favor de la comunidad que ha sido dañada, manteniendo la proporcionalidad con el daño causado. Estos servicios pueden consistir en ordenar o limpiar algún espacio del establecimiento como patios, pasillos, gimnasio, comedor de estudiantes, sala; mantener el jardín, ayudar en el recreo a cuidar a los estudiantes de menor edad, ordenar materiales en la biblioteca, laboratorios, ser ayudante de un profesor en la realización de una o más clases, según sus aptitudes, clasificar textos en biblioteca según su contenido, apoyar a estudiantes menores en sus tareas, entre otros.

- e) Talleres con estudiantes: Corresponde a acciones realizadas por el Equipo psicosocial o multidisciplinario del establecimiento, donde en forma grupal se traten temas que busquen enseñar a los estudiantes herramientas para enfrentar en forma adecuada situaciones que estén viviendo a nivel de curso y que puedan afectar la buena convivencia escolar. A modo ejemplar se pueden señalar en este sentido talleres para el abordaje pacífico de la resolución de conflictos, control de impulsos, tolerancia a la frustración, respeto a la diversidad, entre otros.
- f) Talleres con padres, madres y/o apoderados(as): Corresponde a acciones realizadas por el Equipo psicoeducativo y/o de Convivencia, donde en forma grupal se traten temas que busquen enseñar a los padres, madres y/o apoderados(as) herramientas para apoyar y enseñar la buena convivencia escolar desde el hogar. A modo ejemplar se pueden señalar en este sentido talleres parentales para desarrollar en los estudiantes el respeto, responsabilidad, resolución pacífica de conflictos, autonomía, entre otros.
- g) Derivación al equipo Psicoeducativo y/o Convivencia: Una vez aplicadas las medidas pedagógicas de diálogo, ya sea personal o grupal y citación a apoderados y existiendo aún una necesidad por parte del estudiante de apoyo. Los profesores acompañantes y/o de asignatura podrán derivar al estudiante para que sea apoyado por el Equipo Psicoeducativo y/o de Convivencia, quienes abordarán la situación del estudiante a partir de un diagnóstico y posterior plan de acción que contenga las gestiones que se estimen necesarias para apoyarle en su aprendizaje social.

De esta forma se espera que el estudiante adquiera herramientas que le permitan relacionarse con su entorno en base al respeto y aportando a la sana convivencia escolar.

- h) Derivación a redes de apoyo externas: Cuando corresponda, el equipo de convivencia escolar previa información a la Dirección, podrá derivar los antecedentes del estudiante a redes externas de apoyo, tales como oficinas comunales de protección de derechos (OPD), CESFAM, Tribunales de Familia, entre otros similares. Todas las derivaciones a redes externas serán monitoreadas desde el Equipo Psicoeducativo a objeto de apoyar desde el entorno escolar las acciones que se estén aplicando a favor del estudiante.

- i) Solicitud a los padres, madres y/o apoderados(as) de atención de especialistas: Sin perjuicio de las propias acciones que el establecimiento esté en condiciones de realizar a favor del estudiante en forma interna y de aquellas que pueda solicitar a redes externas, estudiante y su apoderado. Esta medida solo podrá ser sugerida al apoderado quien determinará su aplicación.

Las presentes medidas podrán ser aplicadas para las faltas leves, menos graves, graves y muy graves.

Artículo 35. Atenuantes.

Serán considerados atenuantes de la falta:

- a) Reconocer inmediatamente la falta, estar arrepentido y aceptar las consecuencias de ésta.
- b) Inmadurez física, social y/o emocional del estudiante responsable de la falta, debidamente conocida y acreditada por especialistas.
- c) La inexistencia de faltas anteriores a la buena convivencia.
- d) Actuar en respuesta a una provocación y/o amenaza por parte de otros.
- e) Haber realizado, por iniciativa propia, acciones reparatorias a favor del estudiante afectado del centro educativo.

Artículo 36. Agravantes

Serán considerados agravantes de la falta:

- a) Actuar con intencionalidad o premeditación.
- b) Inducir a otros a participar o cometer una falta.
- c) Abusar de una condición superior, física o cognitiva por sobre el afectado.
- d) Ocultar, tergiversar u omitir información durante alguna instancia de investigación de la falta.
- e) Inculpar a otro u otros por la falta propia cometida.
- f) Cometer la falta ocultando la identidad.
- g) No manifestar arrepentimiento.
- h) Comportamiento negativo anterior del responsable.
- i) Cometer la falta pese a la existencia de una mediación o acuerdos de mejoras de conductas previas.
- j) Impactar negativamente en la comunidad escolar.

Artículo 37. Proceso de acompañamiento

En el caso de que proceda, se establecen un proceso de acompañamiento al estudiante a través de medidas como la conversación personal, el recordatorio del compromiso adquirido, la solicitud de reparar faltas o pedir disculpas, la entrevista con el apoderado, ejecución de acciones acordadas, pretendiéndose con ello un cambio positivo.

El proceso de acompañamiento será iniciado y liderado por el/la profesor/a jefe cuando considere que una conducta es reiterada e interfiere en la convivencia escolar o transgrede este reglamento. Se recopilan y analizan los antecedentes y se implementan las acciones respectivas según el caso. Otros miembros de la institución como: coordinadores, encargado de convivencia, psicóloga etc., pueden participar activamente en propiciar instancias de diálogo, reparación, compromisos, etc., en post de la solución armónica y pacífica del conflicto.

Artículo 38. De las medidas pedagógicas, psicosociales y sanciones educativas.

Se detallan las medidas pedagógicas, psicosociales y sanciones educativas que eventualmente se aplicarán. El objetivo de ellas es dar una oportunidad al alumno(a) para que tomando conciencia de ella, tenga la oportunidad de rectificar su conducta. cabe tener presente lo dispuesto en el artículo 34.

Las medidas y sanciones serán:

- i. Derivación con el encargado de convivencia escolar.
- ii. Derivación a orientación y/o psicología.
- iii. Derivación profesional externo en caso de que lo requiera.
- iv. Amonestación verbal.
- v. Citación del apoderado
- vi. Firma de compromiso del estudiante.
- vii. Derivación al OPD.
- viii. Suspensión, la cual puede ser de distintos tipos:
 - a) Suspensión indefinida – asistencia a pruebas y exámenes: En forma excepcional se podrán aplicar medidas como suspensiones indefinidas o asistencia a sólo rendir evaluaciones si se acredita que existe un peligro real para la integridad física o psicológica de algún miembro de la comunidad educativa, lo que deberá ser debidamente acreditado.
 - b) Suspensión por período acotado de clases por un día y un máximo de cinco días. la suspensión de clases puede realizarse hasta por cinco días hábiles en caso de que la falta lo amerite. Este período se podrá prorrogar por 5 días más, en aquellos casos debidamente calificados.
 - c) Suspensión de participar en actividades extraprogramáticas, ceremonias, eventos o cualquier otro acontecimiento de la comunidad escolar.
- ix. Reducción de jornada: Si se acredita que existe un peligro real para la integridad física o psicológica de algún miembro de la comunidad educativa. condicionalidad simple.

Es una sanción comunicada por el director, en forma escrita, al apoderado donde se le hace ver los problemas de conducta que ha tenido su pupilo y para los cuales requiere remediarles. Se revisa la mantención o levantamiento de la medida al finalizar cada semestre por parte del Consejo de Profesores.

x. Condicionalidad simple y extrema.

Es una sanción comunicada por el director, en forma escrita, al apoderado donde se le hace ver los problemas de conducta que ha tenido el pupilo, y que arriesga su continuidad en el centro educativo. Esta sanción es decidida por la dirección. En la carta se deben definir claramente las razones que ameritan la adopción de esta medida, los momentos en que se evaluarán los avances del estudiante respecto de los compromisos asumidos y una fecha cierta de levantamiento de la medida si la evaluación es positiva. La condicionalidad de matrícula siempre se revisa al final de cada semestre, independiente de la fecha en la cual se haya aplicado, por parte del Consejo de Profesores. La Condicionalidad simple precede a la extrema, que es también su consecuencia, salvo que el mérito de la falta indique la aplicación inmediata de la de mayor gravedad.

xi. Cancelación de matrícula para el año escolar siguiente.

Se aplicará en aquellos casos en que habiendo agotado todos los procedimientos exigidos por el reglamento de convivencia, el estudiante persista en problemas que afecten la convivencia escolar de acuerdo a lo dispuesto en los artículo 32 y 48

xii. Expulsión.

Es una medida extrema, que se aplica si existe peligro real para la integridad física o psicológica de alguno de los miembros de la comunidad educativa, de acuerdo a lo dispuesto en los artículos 32 y 48.

Dependiendo de los hechos y estudiantes involucrados, el colegio podrá solicitar al apoderado que su pupilo no sea enviado al establecimiento durante el periodo que dure la recopilación de antecedentes, no como una medida disciplinaria, sino como una forma de resguardar la integridad física y psicológica de los afectados.

Sin perjuicio de lo anterior, los niños y niñas que cursen los niveles de educación parvularia no podrán ser objeto de sanciones por infracciones a la convivencia, sino que se adoptarán medidas pedagógicas.



Artículo 39. Definición de las Faltas.

FALTA LEVE: Son aquellas actitudes, comportamiento y/o transgresiones de común ocurrencia y que no tienen consecuencias mayores, pero no contribuyen al buen ambiente de trabajo escolar.

FALTA MENOS GRAVE: Son aquellas actitudes, comportamientos y/o transgresiones que afectan o pueden afectar la convivencia escolar, repercutiendo en menor medida en los integrantes de la comunidad y que no se enmarcan en las normas establecidas en el presente reglamento.

FALTA GRAVE: Son aquellas actitudes, comportamientos y/o transgresiones que afectan o pueden afectar negativamente la convivencia escolar y son realizadas con pleno conocimiento de la mala acción que se comete el o los infractores en que se demuestra voluntad libre para realizarla.

FALTA MUY GRAVE: Actitudes, comportamientos y/o transgresiones que dañan gravemente la convivencia escolar y que son realizadas con pleno conocimiento de la mala acción que se comete el o los infractores en que se demuestra voluntad libre para realizarla.

Artículo 40. Faltas leves.

Las faltas leves son las siguientes

- i. Usar vestuario y/o elementos que no corresponde al uniforme del colegio.
- ii. Falta de aseo y/o incumplimiento de la normativa de presentación personal.
- iii. No poner atención o tener una actitud indiferente en clases.
- iv. Distraer a otros alumnos.
- v. No portar su agenda escolar en los casos que corresponda.
- vi. Ingerir alimentos de cualquier tipo en clases o actividades del establecimiento (actos cívicos, exposiciones, etc.)
- vii. Ensuciar pasillos, salas de clases y otras dependencias.
- viii. Atrasos tanto al inicio como durante el desarrollo de la jornada escolar.

Artículo 41. Medidas y sanciones:

Al incurrir el estudiante en una falta leve, el docente de asignatura y/o el(la) profesor(a) jefe y/o Asistente de Dirección, actuarán formativamente a través de un diálogo o conversación, para que se produzca una toma de conciencia y así evitar la reiteración de la falta, pudiéndose aplicar las siguientes medidas:

- i. Para las infracciones contenidas en los numero i a ii del artículo 40 se aplicará la amonestación verbal de carácter formativo.

- ii. Para las infracciones contenidas en los numero iii a vi del artículo 40 se aplicará entrevista y compromiso verbal con el estudiante.
- iii. Para las infracciones contenidas en los numero vii a viii del artículo 40 se aplicará Carta de Compromiso y Medidas pedagógicas.

Y si la conducta persiste se aplicarán las siguientes medidas, en el orden establecido:

- i. Para las infracciones contenidas en los numero i a ii del artículo 40 se enviará una comunicación al apoderado a través de la agenda escolar o correo.
- ii. Para las infracciones contenidas en los numero iii a ix del artículo 40 se citará al apoderado para tomar acuerdo con el estudiante a fin de enmendar y/o no repetir la falta, dejando registro de lo acordado en el libro de clases o instrumentos anexos a través de los cuales se gestione la convivencia escolar.

Artículo 42. Las faltas menos graves son las siguientes:

- i. Reincidencias de faltas leves de la misma falta (3 de la misma falta durante el año escolar).
- ii. Interrumpir o perturbar el desarrollo de clases con actos como: bulla, lanzar objetos, molestar a compañeros(as), pasearse, no trabajar.
- iii. Realizar ventas que no estén autorizados por parte de la Dirección.
- iv. Fingir enfermedades con el objetivo de ser retirados por sus apoderados.
- v. Negarse a trabajar en clase.
- vi. No presentar materiales y útiles necesarios para el cumplimiento de sus deberes escolares.
- vii. No cumplir con sus deberes escolares: tareas, lecciones, disertaciones, trabajos.
- viii. No respetar las normas de seguridad de las dependencias del establecimiento e ingresar a ellas sin autorización.
- ix. Manifestaciones amorosas con contacto físico entre alumnos dentro del colegio.
- x. Dormir en clases (Revisar su estado de salud).

- xi. Manipulación de elementos tecnológicos en la sala de clases, como equipos audiovisuales o de audios que perturben o provoquen distracción
- xii. Decir groserías o utilizar un lenguaje soez.

Artículo 43 Medidas y sanciones

Al incurrir el estudiante en una falta menos grave, el docente de asignatura y/o el(la) profesor(a) jefe y/o Asistente de Dirección, actuarán formativamente a través de un diálogo o conversación, para que se produzca una toma de conciencia y así evitar la reiteración de la falta, pudiendo aplicar las siguientes medidas:

- i. Para las infracciones contenidas en los números i y iii del artículo 42 se aplicará la Amonestación Verbal de carácter formativo.
- ii. Para las infracciones contenidas en los números iv y vii del artículo 42 se Registrará observación escrita.
- iii. Para las infracciones contenidas en los números viii del artículo 42 se suscribirá un compromiso escrito con el estudiante en entrevista.
- iv. Para las faltas contenidas en el número xi del artículo 42, el profesor jefe o profesor de asignatura y/o Asistente de Dirección, podrán requisar el o los aparatos, haciendo entrega de estos al estudiante al final de la jornada, informando al apoderado a través de la agenda o correo si lo considera necesario.
- v. Para las infracciones contenidas en los números ix y x del artículo 42, de ser necesario se citará al apoderado para establecer acuerdos con el estudiante a fin de enmendar y/o no repetir la falta, dejando registro de lo acordado en libro de clases o instrumentos anexos a través de los cuales se gestione la convivencia escolar.
- vi. Para las infracciones contenidas en el número xii del artículo 42 se derivará al Asistente de Convivencia Escolar.

Si persiste la conducta se aplicarán las siguientes medidas, en el orden establecido:

- i. Para las infracciones contenidas en los números i a iii del artículo 42 se derivará a Orientación y/o Psicología
- ii. Para las infracciones contenidas en los números iv a vii del artículo 42 se derivará a una profesional externa en caso de que lo requiera.

- iii. Para las infracciones contenidas en los números viii a x del artículo 42 se derivación a orientación y/o psicología.
- iv. Para las infracciones contenidas en los números xi y xii del artículo 42 se aplicará suspensión hasta por 2 días.

Artículo 44. Faltas graves

Son consideradas como faltas graves:

- i. No entregar, ocultar o destruir las comunicaciones y/o citaciones emanadas del colegio, a padres o apoderados.
- ii. No acatar normas y órdenes dadas por el personal del establecimiento: directivos, docentes, auxiliares, etc.
- iii. Desacato a la autoridad dentro y fuera de la sala de clase.
- iv. No ingresar a clases estando en el centro educativo o salir de la sala sin autorización.
- v. Adoptar una actitud negativa o negarse a cumplir una evaluación estando presente.
- vi. Falta a la honestidad, obteniendo o dando información, antes, durante o después de la aplicación de un instrumento evaluativo; incluso mediante el uso de cualquier dispositivo electrónico.
- vii. Falsificar firmas y/o comunicaciones de los apoderados o de los miembros de la comunidad.
- viii. Prestar tareas y/o trabajo para que sean presentados por otros.
- ix. Presentar tareas y/o trabajos realizados por otros.
 - x. Ser irrespetuoso en actos cívicos, culturales, religiosos y/o con emblemas patrios.
 - xi. Dar mal uso o dañar cualquier tipo de material, equipos o recursos que están al servicio del aprendizaje.
- xii. Salir del centro educativo antes del término de la jornada de clases, sin la autorización correspondiente.
- xiii. Pelear al interior del Establecimiento o fuera de éste.
- xiv. Proferir insultos o groserías, hacer gestos groseros o amenazantes u ofender a cualquier miembro de la comunidad educativa.

- xv. Fumar cigarrillos al interior del centro educativo, en el frontis del mismo o en cercanías mientras el estudiante este desarrollando actividades relacionadas con el establecimiento.
- xvi. Hacer necesidades físicas de forma intencionada en lugares inapropiados.
- xvii. Fugarse individual o colectivamente dentro del centro educativo (cimarra interna)
- xviii. Inasistencia a clases, sin estar en su casa, cometiendo engaños a su apoderado o a funcionarios del centro educativo
- xix. Deteriorar materiales de funcionarios, o útiles escolares y pertenencias de otros compañeros
- xx. Poner en peligro la integridad propia y la de otros miembros de la comunidad, desobedeciendo las instrucciones en actividades académicas, extracurriculares y/o extra- programáticas.
- xxi. Desacato de instrucciones en planes de evacuación
- xxii. Manipular o activar sin la debida indicación, elementos de protección y prevención de siniestro, como, por ejemplo: Extintores, red húmeda, timbre, red eléctrica, etc.
- xxiii. Comportarse de manera incorrecta en la vía pública y/o en medios de Transporte, que tengan repercusiones para la comunidad educativa o que involucren a otros miembros de ésta tales como: peleas en grupo, consumo de alcohol o drogas, rayado o destrucción de bienes públicos o privados.
- xxiv. Acceder a material inadecuado como por ejemplo pornografía, violencia excesiva, etc, en la sala de computación, tablet, celular o cualquier otro medio electrónico o escrito en el centro educativo.
- xxv. Destruir materiales o pertenencias de sus compañeros(as) y/o funcionarios(as).

Al incurrir el estudiante en una falta grave, el docente de asignatura y/o el(la) profesor(a)jefe y/o, Asistente de dirección y/o el Encargado de Convivencia Escolar, actuarán formativamente a través de un diálogo o conversación, para que se produzca una toma de conciencia y así evitar la reiteración de la falta. Además las consecuencias deben contemplar acciones reparatorias y la comunicación con apoderado. El colegio podrá aplicar, las siguientes medidas según la gravedad de la falta:

Artículo 45. Medida y sanciones.

| Infracción | Medida a aplicar |
|--------------------------------------------------------------------------|------------------------------------------------------------------------------------------------------------------------------|
| Infracciones contenidas en el número i del artículo 44 | Carta de Amonestación. |
| Infracciones contenidas en los números ii y iii del número 19 | Carta de Amonestación y suspensión. estudiante. |
| Infracciones contenidas en los números iv y v del artículo 44 | Registro hoja escolar, Carta de Amonestación y/o suspensión. |
| Infracciones contenidas en los números vi al ix del artículo 44 | Registro hoja escolar, Carta de Amonestación y/o suspensión del estudiante por 1 y hasta 4 días. |
| Infracciones contenidas en el número x del artículo 44 | Entrevista Apoderado, Carta de Amonestación y/o suspensión del estudiante por 1 y hasta 4 días. |
| Infracciones contenidas en el número xi del artículo 44 | Entrevista Apoderado, Carta de Amonestación y/o suspensión del estudiante por 1 y hasta 4 días. Reparación del daño causado. |
| Infracciones contenidas en el número xii del artículo 44 | Registro en LOS y/o suspensión del estudiante por 1 y hasta 4 días. |
| Infracciones contenidas en los números xiii al xvi del artículo 44 | Registro en LOS y/o suspensión del estudiante por 1 y hasta 4 días. |
| Infracciones contenidas en los números xvii al xix y xxi del artículo 44 | Carta de Amonestación y/o suspensión del estudiante por 1 y hasta 4 días. |
| Infracciones contenidas en el número xx del artículo 44 | Condicionalidad Simple. |
| Infracciones contenidas en los números xxii y xxiii del artículo 44 | Suspensión del estudiante por 1 y hasta 4 días. |
| Infracciones contenidas en el número xxiv del artículo 44 | Suspensión del estudiante por 1 y hasta 4 días. |
| Infracciones contenidas en el número xxv del artículo 44 | Carta de Amonestación y reposición de lo dañado. |

Ante la reiteración de este tipo de faltas, el colegio podrá aplicar las siguientes medidas según la gravedad de estas:

| Infracción | Medida a aplicar |
|--------------------------------------------------------------------|-------------------------------------------------|
| Infracciones contenidas en los números i al iii del artículo 44 | Suspensión del estudiante por 1 y hasta 4 días. |
| Infracciones contenidas en los números iv y v del artículo 44 | Suspensión de actividades o ceremonias |
| Infracciones contenidas en los números vi al viii del artículo 44 | Suspensión del estudiante por 1 y hasta 4 días. |
| Infracciones contenidas en los números ix y x del artículo 44 | Suspensión de actividades o ceremonias |
| Infracciones contenidas en el número xi del artículo 44 | Condicionalidad Simple. |
| Infracciones contenidas en el número xii del artículo 44 | Suspensión del estudiante por 1 y hasta 4 días. |
| Infracciones contenidas en los números xiii al xxv del artículo 44 | Condicionalidad extrema |

Artículo 46. Las Faltas muy graves son:

- i. Amenazar a cualquier miembro de la comunidad educativa ya sea de manera verbal, física o psicológica de forma presencial o a través de redes sociales.
- ii. Agredir gravemente a cualquier miembro de la comunidad educativa ya sea de manera verbal, física o psicológica de forma presencial o a través de redes sociales.
- iii. Acoso Escolar (Bullying - Cyberbullying - hostigamiento escolar) a otros alumnos que afecte gravemente la convivencia escolar.
- iv. Grabar, exhibir, transmitir o difundir por medios cibernéticos cualquier, imagen o conducta de maltrato escolar y/o reñidas con la moral que provoquen menoscabo a cualquier integrante de la comunidad educativa.
- v. Ejecutar acciones que provoquen destrozos, daños, peligro de la integridad física de los miembros de la comunidad educativa.
- vi. Participar de actos vandálicos dentro o fuera del Colegio.
- vii. Portar cualquier tipo de armas, ya sean de fuego o no, objetos punzantes, cortantes o contundentes, ya sean genuinos o con apariencia de ser reales, aun cuando se haya o no hecho uso de ellos.

- viii. Provocar, participar y/o encubrir riñas entre estudiantes tanto en el interior como en el exterior del establecimiento.
- ix. Destrozar el mobiliario o la infraestructura del establecimiento educacional.
- x. Realizar conductas de exhibicionismo, físicas o visuales, al interior del Colegio.
- xi. Alterar el contenido o dañar libros de clases, sistema computacional o cualquier otra documentación del establecimiento.
- xii. Ingresar, portar, consumir o vender bebidas alcohólicas, drogas, estupefacientes, psicotrópicos, psicofármacos o cualquier otro ilícito o encontrarse bajo sus efectos, ya sea al interior del establecimiento educacional o en actividades organizadas, coordinadas, patrocinadas o supervisadas por este.
- xiii. Sustraer o ser cómplices de sustracción de objetos, especies y/o dinero del establecimiento o de alguno(s) de sus integrantes.
- xiv. Realizar acosos o ataques de connotación sexual, conductas reñidas con la moral.
- xv. Manifestaciones de carácter sexual explícitas.
- xvi. Acceder a instrumentos o resultados evaluativos, mediante la sustracción de manera fraudulenta.
- xvii. Sustraer, adulterar y/o compartir claves de acceso de sistemas de gestión o seguridad del centro educativo.
- xviii. Todo acto de violencia de género que resulte, o pueda tener como resultado un daño físico, sexual o psicológico para la mujer, inclusive las amenazas de tales actos, la coacción o la privación arbitraria de libertad, tanto si se producen en la vida pública como en la privada.
- xix. Reincidir en las faltas graves (3 de la misma falta durante el año escolar)

Artículo 47. Medidas y sanciones.

Al incurrir el estudiante en una falta muy grave, el Encargado de Convivencia Escolar o el Director según corresponda, analizará la situación y decidirá las acciones a seguir, medidas que deben contener acciones reparatorias y entrevista con el apoderado, las consecuencias a las que se expone el estudiante pueden ser:

- i. Para las infracciones señaladas en el número iii del número precedente se aplicará la Suspensión del estudiante hasta por 5 días (Renovables por 5 días más).

- ii. Para las infracciones señaladas en los números iv a vi del número precedente se aplicará la reducción de jornada
- iii. Para las infracciones señaladas en los números viii al xidel número precedente se aplicará la Suspensión hasta por 5 días.
- iv. Para las infracción señalada en el números xiii del número precedente se aplicará la Condicionalidad Simple
- v. Para las infracción señalada en los números xv, xvi, xvii y xix del número precedente se aplicará la Condicionalidad Extrema.
- vi. Para las infracciones señaladas en los números i, ii, vii, xii, xiv y xviii se podrá aplicar la sanción de Suspensión Indefinida, según el contexto del caso particular en consideración a las causales de atenuantes o agravantes contenidas en este Reglamento.
- vii. Para las infracciones señaladas en los números i, ii, vii, xii, xiv y xviii se podrá aplicar la sanción de Cancelación de Matrícula, según el contexto del caso particular en consideración a los criterios orientadores y causales de atenuantes o agravantes contenidas en este Reglamento.
- viii. Para las infracciones señaladas en los números 1, 2, 7, 12, 14 y 18 se podrá aplicar la medida de Expulsión, según el contexto del caso particular en consideración a los criterios orientadores y a causales de atenuantes o agravantes contenidas en este Reglamento.

Artículo 48. Reiteración en las conductas; o que una conducta afecte gravemente la convivencia escolar:

En aquellos casos en que exista reiteración en las conductas; o que una conducta afecte gravemente la convivencia escolar, o que exista peligro para la integridad física o sicológica de alguno de los miembros de la comunidad educativa se aplicará la sanción de expulsión o no renovación de matrícula. En virtud de ello, se podrá morigerar la aplicación del procedimiento establecido en el artículo 32 en lo referido a haber señalado a los apoderados los problemas de conducta; haber advertido de la posible aplicación de sanciones y haber implementado a favor del/la estudiante las medidas de apoyo pedagógico o psicosocial.

Artículo 49. Revisión medida condicionalidad.

Aquellos/as estudiantes que hayan sido sancionados con la medida de condicionalidad y que por dicho motivo, hayan tenido que suscribir acuerdos de trabajo entre el/la estudiante/apoderado y el Colegio, se reconocerá la superación de las conductas, motivo por el cual, se revisará semestralmente la situación y se podrá levantar la medida de condicionalidad o mantenerse.

Lo anterior, quedará debidamente registrado en un documento de compromiso de condicionalidad, que deberá ser firmada por el/la estudiante y el apoderado.



CAPITULO 11.

HIGIENE, SEGURIDAD Y CUIDADO DEL MEDIOAMBIENTE.

Artículo 50. De la higiene del establecimiento educacional.

El establecimiento cuenta con personal asistente de la educación con dedicación exclusiva para la mantención del inmueble en buenas condiciones de orden y limpieza. Así también implementa anualmente medidas destinadas a evitar la entrada y/o eliminar la presencia de vectores y plagas.

Artículo 51. De la seguridad y emergencia.

El acatamiento de las normas de seguridad deberá constituir una práctica permanente en el establecimiento educacional. En cada asignatura de aprendizaje se deberán enseñar y practicar las normas que rigen el uso de los diferentes implementos de práctica, el manejo adecuado y seguro de productos químicos, maquinarias y otros procedimientos. Con este objeto y con la asesoría de los organismos pertinentes, deberán instalarse en lugares visibles normas específicas de seguridad y emergencia. El establecimiento contará con un Plan Integral de Seguridad Escolar, con los protocolos de actuación correspondientes, siguiendo las orientaciones de los organismos pertinentes, de acuerdo a la realidad del establecimiento. Del cuidado del medio ambiente.

Artículo 52. Uso racional de los recursos y el cuidado del medio ambiente

El uso racional de los recursos y el cuidado del medio ambiente deberá constituir una práctica permanente en el establecimiento educacional. En cada asignatura de aprendizaje se deberán utilizar recursos pedagógicos que promuevan prácticas sustentables como también iniciativas que fomenten el trabajo colaborativo con organizaciones públicas y privadas para difundir y ejecutar actividades cuyo objetivo sea el cuidado del medio ambiente.

CAPITULO 12.

DE LAS REGULACIONES TÉCNICO- PEDAGÓGICAS.

Artículo 53. En la línea de la regulación formal y oficial de los procesos de aprendizaje-enseñanza, es relevante indicar que todos los procesos educativos que se desarrollan en el establecimiento, se realizan bajo la mirada de lo que está contenido y declarado en el PEI del Colegio, ambos documento que constituye la base de todo el trabajo académico e integral con nuestros estudiantes.

De este modo, las funciones técnico-pedagógicas son aquellas de carácter profesional de nivel superior que, sobre la base de una formación y experiencia docente específica para cada función, se ocupan respectivamente de los siguientes campos de apoyo o complemento de la docencia:

- a. **Supervisión Pedagógica.** Práctica declarada e instalada en el establecimiento de manera oficial y formal, compartida y consensuada en espacios formales de reunión, como son Grupos Profesionales de Trabajo, Consejos Técnicos, Reuniones de Departamento y Reuniones de Coordinación. Todos los espacios señalados constituyen canales formales de información, toma de acuerdo y evaluación de procesos que se desarrollan en el establecimiento. De este modo, la Supervisión Pedagógica resulta ser un espacio profesional para compartir y revisar las prácticas pedagógicas, principalmente de aula, con instrumentos conocidos, consensuados y procesos de retroalimentación cuyo foco y objetivo está en buscar la mejora continua de la acción docente y su impacto positivo en los aprendizajes de los estudiantes.

- b. **Planificación Curricular.** Es la instancia donde se abordará la propuesta Ministerial a objeto de adecuar el trabajo conforme nuestro PEI, sello institucional, entre otros. La Planificación Curricular es la metodología utilizada, propuesta por Dirección en conjunto con Coordinaciones Académicas, la que se traduce en las propuestas curriculares de planificación e cada docente. Fundamental rol cumple cada Jefe de Departamento, o encargado, quien levanta necesidades, las comunica y las guías de modo de dar cumplimiento a los requerimientos Ministeriales, pero sin dejar de lado nuestro propio contexto. Cabe señalar, que este proceso es ordenado, calendarizado y de conocimiento público para nuestra comunidad educativa.

- c. **Investigación Pedagógica.** La investigación pedagógica recae en las Coordinaciones Académicas. El objetivo en esta área es mantener al colegio actualizado en las principales experiencias de aprendizaje exitoso a nivel nacional e internacional, evaluando si su puesta en práctica en nuestro colegio es adecuada y generar valor al aprendizaje a los estudiantes.

- d. **Perfeccionamiento Docente.** Es el espacio formal de trabajo de los docentes. Consiste en la búsqueda de espacios de mejoramiento pasa por la detección de las necesidades profesionales, instalándose como prioridad y ejecutando a partir de ella, calendarios de cursos, talleres, charlas o perfeccionamientos tendientes a entregar a los profesionales docentes más y mejores herramientas para el desarrollo de su trabajo con los estudiantes.

- e. **Orientación Educacional y Vocacional.** Nuestro establecimiento educacional se propone como objetivo desarrollar y fortalecer en los estudiantes el eje gestión escolar, relacionado con técnicas y hábitos de estudios y el eje desarrollo personal, autoconocimiento, autoestima, afectividad y sexualidad y discernimiento vocacional, junto con fortalecer la toma de decisiones en el área académica. La Orientación Educacional y Vocacional, en el caso de los estudiantes que cursan los últimos años de la vida escolar recae en la orientación vocacional. Para ello, se desarrolla un proceso de asesoramiento a través de charlas, aplicación de test, ensayos PSU, ferias vocacionales, información de becas y créditos en la educación superior, asistencia a entidades de educación superior.

- f. **Evaluación del aprendizaje:** La evaluación del aprendizaje está, en primer lugar, en manos de las/os profesoras/es de asignatura y Coordinaciones Académicas o grupos de asesores que cuente el colegio.

CAPITULO 13.

DISPOSICIONES GENERALES.

Artículo 54. Alcance, adhesión y compromiso.

El presente instrumento, forma parte de los documentos que padres y apoderados han conocido y aceptado al momento de matricular a su hijo o hija en el Colegio Almenar de Pirque, firmando para ello un documento en que consta su adhesión y compromiso de cumplimiento respecto del mismo. En consecuencia, cada una de las disposiciones aquí establecidas tienen carácter obligatorio y su cumplimiento se extiende a todos los estudiantes, a sus padres y/o apoderados, cuerpo directivo, personal docente, asistente de la educación y administrativo, en consecuencia, rige para la comunidad educativa en general.

El presente Reglamento estará publicado en lugar visible del establecimiento para efectos de que cualquier miembro de la comunidad educativa pueda tener acceso a él; además estará disponible en la página web del establecimiento y en la Plataforma SIGE del Ministerio de Educación.

Artículo 55. Encargado de Convivencia Escolar

El Encargado de Convivencia Escolar, será el funcionario(a) a cargo de ejecutar las acciones conducentes para lograr tener un buen clima escolar, e informará al equipo directivo sobre cualquier asunto relativo a la convivencia al interior del establecimiento. Deberá además velar por la resolución de los conflictos y eventos que pudieran alterar la sana convivencia, que estén dentro de sus competencias, teniendo siempre en cuenta el principio de conservar la armonía y las buenas relaciones, aplicando, según criterio, los protocolos correspondientes; y acorde a este principio, siempre que existan la posibilidad y las voluntades, buscar, como una medida legítima, la conciliación de las partes de manera previa a cualquiera de los pasos protocolares que por su naturaleza pudieran dañar, inevitablemente, la sana y cordial relación entre las partes en conflicto.

Artículo 56. Vigencia y Procedimiento de Modificación.

El presente Reglamento Interno y Manual de Convivencia, será actualizado una vez al año por el Equipo Directivo del establecimiento, contando con la participación de

profesores, asistentes de la educación, Centro de Estudiantes y Centro General de Padres y Apoderados, quienes propondrán las modificaciones de acuerdo a la realidad vigente en el Centro Educativo. Especial relevancia en dicho proceso tendrá el Consejo Escolar. Los estamentos válidamente representados en el Consejo Escolar tendrán 10 días para presentar sus propuestas u observaciones, contados desde su notificación. Las propuestas u observaciones serán respondidas por el sostenedor o Director dentro de 30 días, conforme a lo estipulado en el artículo 5° del Decreto 24 del Ministerio de Educación. Las observaciones y propuestas de modificación serán revisadas en una primera instancia por el Equipo Directivo, quien las comunicará a la comunidad escolar a través de la página Web del centro educativo, entre otras. Después de este proceso el Equipo Directivo procederá a su aprobación definitiva, comunicándolo por los mismos canales ya descritos.

Lo anterior, no obsta a que sea revisado o modificado en un período de tiempo inferior al plazo previamente establecido, en el evento que las circunstancias así lo ameriten.

CAPITULO 14.

DISPOSICIONES FINALES.

Artículo 57. Del Consejo de Profesores.

1. Todos los profesores del Colegio tienen la obligación de asistir con puntualidad a todos los consejos de profesores y reuniones técnicas que cite respectiva Coordinación Académica.
2. El Consejo de Profesores se reunirá en forma bimensual, además de las reuniones extraordinarias que cite la Dirección.
3. Las reuniones técnicas de profesores se realizarán semanalmente, en día y horario que fije la Dirección del Establecimiento.
4. El Consejo de Profesores será presidido por el Director del Colegio y en su ausencia por quien le secunde en el cargo, quien deberá guiar la sesión mediante una tabla de puntos a tratar.
5. Las reuniones técnicas serán dirigidas por las respectivas Coordinadoras Académicas, quienes se basará en tabla de puntos o pauta de trabajo.
6. Tanto para el Consejo de Profesores como para la Reunión Técnica se elegirá de los mismos integrantes del consejo un(a) Secretario(a) para que levante acta de cada reunión y darle lectura en la reunión siguiente para su aprobación y análisis.

DE LA ORGANIZACIÓN Y FUNCIONAMIENTO

1. El Consejo de Profesores será consultivo.
2. Cada integrante del Consejo de Profesores tiene derecho a voz y a voto dentro del Consejo y a exigir que su opinión quede explícitamente registrada en el acta cuando así lo considere, cautelando el correcto uso del lenguaje y el respeto hacia los demás.
3. El Consejo de Profesores podrá pronunciarse sobre situaciones de tipo técnico-pedagógicas, las que en todo caso deben sujetarse a la legalidad vigente y a los reglamentos del Establecimiento. También podrá ser consultado respecto de materias disciplinarias de los alumnos y de tipo administrativas, según lo que indique la reglamentación interna y legal del país.
4. Toda situación en que se emita un pronunciamiento del Consejo de Profesores deberá ser aprobada por el 50% más 1 de los profesores presentes en el Consejo.
6. La asistencia, tanto al Consejo de Profesores como a las demás reuniones, debe quedar registrada con nombre y firma de cada integrante.
7. Las ausencias a reuniones deben ser justificadas debidamente ante la Dirección del Establecimiento, quien evaluará su pertinencia.
8. Las ausencias o atrasos injustificados ameritarán las sanciones establecidas en la legislación vigente del país.

Artículo 58. Obligación de denuncia de delitos

Ante la ocurrencia de hechos que, por acción u omisión, sean constitutivos de delito y afecten a uno o a más miembros de la comunidad educativa (directivos, docentes, asistentes de la educación, padres y/o apoderados y estudiantes), se deberá denunciar ante Carabineros de Chile, Policía de Investigaciones, las Fiscalías del Ministerio Público o los tribunales competentes, dentro del plazo de 24 horas desde que se tome conocimiento del hecho, sin perjuicio de lo dispuesto en los artículos 175 letra e) y 176 del Código Procesal Penal.

Esta acción la debe llevar a cabo la persona que observa el delito, apoyado por el Encargado(a) de Convivencia Escolar o la Dirección del centro educativo.



Artículo 59. Medio de comunicación y notificación

El medio oficial de comunicación del establecimiento educacional y el apoderado será la agenda de comunicaciones. Sin perjuicio de ello, las notificaciones se harán por escrito, y podrán ser dirigidas al correo electrónico que indique el padre, madre o apoderado al momento de la matrícula del niño o niña.

Artículo 60. Disposición Final

Cualquier situación no contemplada en este reglamento, y sus protocolos anexos, será resuelta por el Consejo Directivo, con consulta al Comité para la Buena Convivencia Escolar en los casos que sea necesario.

CAPÍTULO 15

Normativa aplicable a los (as) estudiantes de educación Parvularia

Cabe señalar que lo dispuesto en el presente reglamento interno y sus protocolos anexos es plenamente aplicable a los (as) estudiantes de educación Parvularia, teniendo en consideración, las excepciones previamente establecidas.

No obstante, dada la edad de los estudiantes de dicho nivel, se hace necesario regular las siguientes materias.

En el nivel de educación Parvularia, es necesario garantizar la higiene, dentro del área de párvulos de nuestro colegio en los niveles de PlayGroup, prekínder y kínder, con el fin de disminuir el impacto negativo de factores ambientales, previniendo propagación de gérmenes al interior de la sala de clases y espacios comunes del parvulario.

Es deber de educadora y asistente de párvulos:

- 1) Mantener una adecuada y permanente periodicidad en el de lavado de manos, teniendo como referencia “indicaciones para la higiene de las manos” de la OMS. deben determinar los tiempos apropiados y rutina diaria en el aula.
- 2) Tener precaución de la limpieza de las mesas, la cual se debe realizar con agua y alcohol.
- 3) Velar por la organización del espacio físico, antes y después de cada actividad verificando el orden, la higiene y seguridad.
- 4) Aplicar estrategias metodológicas para potenciar la formación de hábitos higiénicos, según el nivel de autonomía de los niños y niñas, con énfasis en el lavado de mano cada vez que se hace uso de baños, así también antes y después de ingerir alimentos.
- 5) Fomentar el uso progresivo de elementos de aseo personal (cepillo y pasta dental, peineta, jabón, etc.), de acuerdo con el grado de autonomía de los niños y niñas.
- 6) Selección eficiente de insumos necesarios para el aseo personal de los niños y las niñas, de acuerdo con la actividad higiénica y a las necesidades especiales de cada uno.
- 7) Ventilar sala de clases, abriendo puertas y ventanas 10 minutos antes del inicio de clases y a la salida de recreo de los alumnos. en época de verano enfatizar en las primeras horas del día, en época de invierno durante el mediodía.

El (la) coordinador(a) general será el responsable de la supervisión de las acciones orientadas a garantizar medidas de higiene descrita en los puntos anteriores.

Dentro del establecimiento se realiza proceso de sanitización, desratización y fumigación dos veces por año, en épocas de vacaciones de verano y de invierno a cargo del área de administración del colegio.

Los mecanismos a través de los cuales, se realizará la revisión, modificación y/o actualización de las medidas, será en conjunto al proceso general de actualización del presente reglamento interno una vez al año.

El establecimiento cuenta con un coordinador quien coordina distintas instancias de atención y monitoreo de actividades preventivas. por tanto, nuestro colegio debe mantener una colaboración activa a los requerimientos que emanen de los servicios de salud correspondientes; principalmente en adhesión a campañas de vacunación masiva, informativos de prevención de enfermedades estacionales, recomendaciones de autocuidado y diagnósticos tempranos.

Para tener una vida sana, es necesario desarrollar hábitos y medidas de higiene general y personal, por lo que dentro del curriculum se realizarán campañas de alimentación saludable con alumnos y padres, madres y/o apoderados, con el fin de instaurar hábitos alimenticios y promoción de actividades físicas.

Por otra parte, es fundamental la participación de la familia en actividades de promoción de actividades preventivas, manteniendo responsabilidad en la adhesión de los niños y niñas comprometiéndose con la salud de sus hijos. ejemplo: Asistir con los y las alumnas al módulo dental, con énfasis en el período de erupción y recambio dentario. en etapa parvularia la modalidad de atención es a través de citación con el apoderado al centro de atención.

En el caso de acciones frente al indicio u ocurrencia de enfermedades de alto contagio, se tomarán las medidas mencionadas en el punto anterior (precaución en limpieza de mobiliario, material, ventilación de espacios comunes etc.)

Ante enfermedades infectas contagiosas se tomarán las siguientes medidas:

- 1) Se recomendará la no asistencia a clases de niños o niñas con síntomas de enfermedades tales como estados febriles, diarrea, vómitos, infecciones cutáneas transmisibles o cualquier enfermedad infectocontagiosa o que requiere atención exclusiva.
- 2) En caso de que el niño o niña presente síntomas de enfermedad durante el día se realizará una derivación a enfermería y según la pertinencia avisar al apoderado, por medio de vías telefónicas, para que sea retirado a la brevedad posible, pudiendo ingresar al día siguiente con certificado que indique diagnóstico y autorización de reintegrarse a clases (según sea el caso).
- 3) En la atención de enfermería del colegio:
 - Se mantendrá registro de los alumnos que asisten a la enfermería.
 - Se informará a los apoderados cuando algún alumno reciba atención vía papeleta en la agenda y/o teléfono.



- 4) Los niños y niñas que se ausenten por enfermedad deberán presentar a su ingreso certificado médico de alta, indicando las enfermedades, medicamentos, sus dosis y horarios. Toda dieta o medicamento que deba tomar el alumno debe ser informado a la coordinación, siendo necesario que el apoderado presente receta médica o documento a fin de que señale dosis y horarios.
- 5) No podrán darse medicamentos a los alumnos a no ser que exista una autorización previa por parte de los apoderados. se requiere la presentación de receta médica o documento a fin emitida por profesionales de la salud, el cual debe contener datos de niño o niña, nombre del medicamento, dosis, frecuencia y duración del tratamiento.

El procedimiento para el traslado de los niños y niñas a un centro de salud, estará a cargo de los padres y en caso de suma urgencia, por personal del colegio al centro de salud más cercano.

Medidas orientadas al cambio de ropa o pañales en el parvulario

El cambio de ropa de los niños y niñas se realizará en presencia de 2 funcionarios del colegio.

Medidas orientadas a las salidas pedagógicas de los niños y niñas del nivel parvulario, serán aplicables los procedimientos establecidos en el protocolo específico, adaptadas a la realidad del nivel.

CAPÍTULO 16

Protocolos del área de convivencia

PROTOCOLO DE ACTUACIÓN EN CASO DE ABUSO SEXUAL

Para efectos de este protocolo, se entenderá por abuso sexual “Toda acción que involucre a una niña o niño en una actividad de naturaleza sexual o erotizada, que por su edad y desarrollo no puede comprender totalmente, y que no está preparado para realizar o no puede consentir libremente.

En el abuso sexual infantil, el adulto puede utilizar estrategias como la seducción, el chantaje, las amenazas, la manipulación psicológica y/o el uso de fuerza física para involucrar a un niño o una niña en actividades sexuales o erotizadas de cualquier índole. En todos estos casos podemos reconocer que existe asimetría de poder y opera la coerción” (UNICEF, 2006)

Este tipo de ilícitos pueden ser cometidos tanto por un adulto cómo también por otro(a) alumno(a). Independiente de quién lo haya cometido, es un delito que debe ser denunciado a las autoridades.

Aspectos importantes al momento de denunciar

- Toda denuncia que afecte la integridad de los alumnos y del personal del colegio, debe ser efectuada por escrito y tramitada bajo reserva.
- El plazo para realizarla es de 24 horas desde que se toma conocimiento del hecho delictual, de acuerdo a lo señalado en el Reglamento Interno.
- Debe señalar claramente quien o quienes serían los involucrados, la fecha, y las circunstancias en que ocurre.
- Si el hecho ocurre fuera del colegio, especificar si ya se realizó la denuncia en la fiscalía, carabineros u otra autoridad.
- Legalmente no es necesario pedir autorización a los padres de un menor para efectuar una denuncia de este tipo.
- Como colegio es importante garantizar el compromiso de realizar todas las acciones tendientes a esclarecer los hechos y especialmente a proteger a los niños y al resto de la comunidad escolar.
- Los responsables de investigar si existió delito y su categorización corresponde solo y exclusivamente a la fiscalía apoyada por las policías. Ni el colegio ni el Ministerio de Educación tienen facultades para pronunciarse sobre la existencia de un delito, sus responsables y la aplicación de las penas que establece la ley.
-

Comunicación al interior de la Comunidad Escolar

Es importante generar espacio de dialogo al interior de la comunidad, de manera que se entregue información con claridad. En este sentido el Director del colegio pondrá en conocimiento a toda la comunidad educativa respecto a lo ocurrido junto a las medidas que se estén llevando a cabo, siempre resguardando la integridad, intimidad y vida privada de los estudiantes involucrados. Por ello es necesario que este flujo de información sea permanente y veraz, de manera de reducir al máximo la desconfianza y los rumores.

Medidas de contención

El Equipo de Contención formado por representantes Equipo de Convivencia, Dirección y Profesor jefe, se constituye cuando ocurre sospecha de abuso sexual, guiando el proceso de actuación.

Procedimiento en caso de Abuso Sexual

A continuación, se presenta el protocolo de actuación en caso de Sospecha de Abuso o Abuso Sexual. Este instrumento será revisado periódicamente para mantenerlo actualizado de acuerdo a los requerimientos que surjan de su implementación en la práctica y los ajustes derivados de los avances legislativos.

| Etapas | Descripción | Actores |
|---------------|--------------------------------------------------------------------------------------------------------------------------------------------------------------------------------------------------------------------------------------------------------------------------------------------------------------------------------------------------------------------------------------------------------------------------------------------------------------------------------------------------------------------------------------------------------------------------------------------------------------------------------------------------------------------------------------------------------------------------------------------------------------------------------------------------------------------------------------------------------------------------------|-----------------------------------------------------------------------------------------------------------------------|
| Recepción | <p>Es directamente el afectado(a) quien relata los hechos a algún docente o asistente de la educación del colegio, éste deberá acoger y registrar los antecedentes que aporte el niño/a en hoja de registro y transmitir a Equipo de Apoyo y Dirección, durante el día que recibe el relato.</p> <p>Si quien denuncia los hechos es el apoderado u otro adulto responsable del afectado(a), el Equipo de Convivencia o director, reciba la denuncia y deje constancia, en hoja de registro, por escrito con firma del denunciante.</p> <p>La autoridad educativa que reciba la denuncia deberá escuchar y acoger, en ningún caso desacreditar o cuestionar a priori el testimonio de los denunciantes. A su vez se deberá mantener la identidad de los involucrados en estricta confidencialidad. El no cumplimiento de este punto vulnera el derecho de confidencialidad.</p> | <p>Quien recibe la información.</p> <p>Víctima.</p> <p>Equipo de Convivencia</p> <p>Dirección.</p> <p>Apoderados.</p> |



| | | |
|-----------------------------|--------------------------------------------------------------------------------------------------------------------------------------------------------------------------------------------------------------------------------------------------------------------------------------------------------------------------------------------------------------------------------------------------------------------------------------------------------------------------------------------------------------------------------------------------------------------------------------------------------------------------------------------------------------------------------------------------------------------------------------------------------------------------------------------------------------------------------------------------------------------------|------------------------------------------------------------------------------------------------------------|
| <p>Denuncia</p> | <p>En el caso de que la denuncia sea hecha por un niño, se citará de inmediato a los padres por Equipó de Contención (Equipo de Convivencia, Dirección y Profesor Jefe). En estas reuniones no deben estar presentes las niñas(os) afectados(as), ni los supuestos agresores y deben ser personales. Registro de antecedentes. La reunión no podrá efectuarse después de 2 hábiles desde recibida la denuncia</p> <p>El Director llevará la denuncia, por escrito incluyendo todos los antecedentes que se hubiesen recabado. Con un plazo de 24 horas de conocido el hecho.</p> <p>Deberá quedar registro en Acta de Abuso Sexual. La denuncia debe efectuarse ante Carabineros de Chile, Policía de Investigaciones o en la oficina del Ministerio Publico más cercana.</p> <p>Se informa a Comité de Convivencia Escolar.</p> | <p>Director</p> <p>Equipo Convivencia Escolar.</p> <p>Apoderados</p> <p>Comité de Convivencia Escolar.</p> |
| <p>Medidas de Resguardo</p> | <p>Hacia la Víctima</p> <p>Se deberá asegurar al menor y la familia confidencialidad y resguardo de la información y proceso.</p> <p>Se establecerá un seguimiento cercano de la inserción de la víctima en su grupo curso, velando por que se respete su proceso de reintegración.</p> <p>Registro de acciones, consejos informativos, entrevistas, etc. en acta de Abuso Sexual.</p> <p>En el caso de que el presunto denunciado sea un trabajador del establecimiento:</p> <p>Se cambiará de funciones hasta que el caso se aclare, evitando contacto con el estudiante involucrado.</p> <p>Lo anterior sin perjuicio de las medidas que se puedan adoptar conforme al Reglamento de Orden Higiene y Seguridad.</p> <p>Estás medidas serán adoptadas dentro de dos días hábiles contados desde la recepción de la denuncia o conocimiento del hecho</p> | <p>Víctima de abuso</p> <p>Acusado de abuso sexual</p> |

| | | |
|---------------------------------------------|-------------------------------------------------------------------------------------------------------------------------------------------------------------------------------------------------------------------------------------------------------------------------------------------------------------------------------------------------------------------------------------------------------------------------------------------------------------------|---------------------------------------------------------|
| <p>Medidas de Contención</p> | <p>El Equipo de contención elaborará un informe sobre la situación ocurrida con los antecedentes del caso. (Redactar en Acta de Abuso Sexual).</p> <p>El Colegio, a través de la psicóloga acompañará al alumno /a y a las familias involucradas. Se abordará trabajo con el grupo curso de víctima y victimario (dado el caso). El Equipo de Contención y Profesor/a Jefe abordará en forma individual y grupal, las necesidades que surjan en este proceso.</p> | <p>Equipo de Contención</p> |
| <p>Medidas de Prevención y Capacitación</p> | <p>El Equipo de Convivencia Escolar trabajará a través de Proyecto de Afectividad la temática referida al Abuso Sexual con la comunidad escolar, principalmente los estudiantes. Se realizarán charlas de capacitación con entidades competentes PDI, OPD u otras para actualizar los conocimientos y estrategias en relación a este tema.</p> | <p>Equipo de Convivencia Comunidad Escolar</p> |
| <p>Indagación inicial</p> | <p>El fin de la indagación es permitir al encargado de convivencia o a quien éste designe conocer la versión de los distintos actores involucrados, así como recabar antecedentes que permitan respaldar los hechos y dar oportunidad a todos de ser debidamente escuchados. Esta etapa se desarrollará en un plazo de 5 días hábiles, prorrogables por 5 días más si el encargado de convivencia escolar o quien designe lo estima necesario.</p> | <p>Encargado de Convivencia Escolar o quien designe</p> |
| <p>Informe final</p> | <p>Conocer decisión y conclusiones de la indagación. Se notificará a estudiantes involucrados y sus familias dentro del plazo de 3 días hábiles contados desde el cierre de la investigación</p> | <p>Encargado de Convivencia Escolar o quien designe</p> |



| | | |
|-------------------------|----------------------------------------------------------------------------------------------------------------------------------------------------------------------------------------------------------------------------------------------------------------------------------------------------------------------------------------------------------------------|-----------------------------------------------------------------------|
| Medidas administrativas | <p>Se aplicarán medidas formativas, pedagógicas, reparatoria o disciplinarias según sea el caso.</p> <p>Si el involucrado es un padre, madre y/o apoderado se aplicarán las medidas contempladas en el Reglamento Interno.</p> <p>Si el involucrado es un funcionario del establecimiento, se aplicarán las medidas del Reglamento de Orden, Higiene y Seguridad</p> | <p>En cargado de Convivencia Escolar o Director según corresponda</p> |
|-------------------------|----------------------------------------------------------------------------------------------------------------------------------------------------------------------------------------------------------------------------------------------------------------------------------------------------------------------------------------------------------------------|-----------------------------------------------------------------------|

Donde informarse o denunciar

- **Fiscalía Puente Alto**
- **Juzgado de Familia de Puente Alto**
- **Policía de Investigaciones - PDI Puente Alto**
- **Comisaría Pirque**
- **CESFAM Pirque**

Hechos de Connotación Sexual / Comportamientos exploratorios.

Debemos hacer la diferenciación entre una agresión sexual desde un adulto a un menor y aquellas manifestaciones de la sexualidad infantil entre pares que obedecen a comportamientos exploratorios y otros que escapan a las esperadas por desarrollo en las diferentes etapas.

La expresión y exploración sexual en los niños es natural y saludable antes de la pubertad. Es un proceso donde los niños obtienen información sobre su corporalidad (mirando y tocando) como también exploran los comportamientos femeninos y masculinos.

Los niño/as preescolares son naturalmente poco inhibidos y exhiben su curiosidad acerca del cuerpo en conductas tales como tocar los pechos de mujeres o querer mirar a los adultos en el baño. A su vez es muy común, que los pequeños quieran mirar los cuerpos de sus pares, estar desnudos o tocar sus propias partes íntimas (o frotarlas contra objetos), lo cual incluso les produce una sensación agradable. Los niños que participan en juegos sexuales y exploratorios son de la misma edad, tamaño y además lo hacen voluntariamente. La falta de inhibición disminuye y aparece la intimidad hacia la edad escolar.

Es frecuente que los niños son descubiertos en exploración sexual y se les pide que cesen con esta conducta, el comportamiento disminuya sobre todo frente adulto.

Características juegos exploratorios

Se da entre niños que juegan y se divierten entre sí o entre amigos de la escuela divirtiéndose mutuamente y con consentimiento.

Se da entre niños de similar estatura y edad con un desarrollo social y emocional parecido.

Es de un modo desenfadado (o sea, sin sentir vergüenza) y espontáneo. Los niños pueden estar riéndose o divirtiéndose cuando usted los descubre.

Cuando los adultos establecen límites o normas (por ejemplo, no mirar por debajo del baño), los niños aprenden a seguir las reglas.

Conductas sexuales problemáticas:

Son aquellos comportamientos que no son esperados para las etapas de desarrollo y aparecen al estar vivenciando alguna situación crítica o de riesgo. Pueden ser comportamientos transgresores (comportamientos que violan las reglas, normas o límites sociales e interpersonales. Ejemplos: espiar a otros en el baño recurrentemente, tocar sin consentimiento partes íntimas, interés súbito por pornografía) o restrictivos (conductas que restringen o limitan el desarrollo, la exploración y el aprendizaje de los niños, niñas y adolescentes. Ejemplos: rechazo a hablar temas de sexualidad, presentar ideas homofóbicas).

A su vez estos comportamientos pueden clasificarse en relación a con quién se lleva a cabo la práctica: auto centradas (masturbación compulsiva, interés por pornografía, masturbación con objetos, etc.) o interpersonales (que implican a otros).

Por último, se clasifican en **abusivas** y **no abusivas** (sin existir intención de daño y sin existir desigualdad de poder entre los que lo practican).

Aquellas prácticas interpersonales y abusivas se conceptualizan como **Prácticas Abusivas Sexuales (PAS)**, es una relación que se caracteriza por no ser recíproca entre los pares, donde uno se impone, manifestándose desequilibrio de poder, no existiendo consentimiento por parte de uno de los participantes.



Ante estas prácticas el colegio aplicará el siguiente procedimiento:

| Etapas | Descripción | Responsables |
|------------|--------------------------------------------------------------------------------------------------------------------------------------------------------------------------------------------------------------------------------------------------------------------------------------------------------------------------------------------------------------------------------------------------------------------------------------------------------------------------------------------------------------------------------------------------------------------------------------------------------------------------------------------------------------------------------------------------------------------------------------------------------------------------------------------------------------------------------------------------------------------------------------------------------------------------------------------|----------------------------------------------------------------------------------------|
| Recepción | <ol style="list-style-type: none"> 1. Quien recibe la información escucha con mucha atención los antecedentes, dando importancia al relato, manteniendo la calma, sin bajar el perfil a la situación o dar interpretaciones, juicios de valor o conclusiones. 2. La persona que recibe el primer reporte debe informar al Director o Equipo de Convivencia, quien lidera el procedimiento inicialmente, dentro de 24 horas hábiles contados de la recepción del relato del estudiante o cualquier miembro de la comunidad escolar. 3. Se registra la información por escrito en un Acta de Convivencia Escolar que está en Dirección. | <p>Cualquier integrante de la comunidad,</p> <p>Director – Equipo de Convivencia</p> |
| Indagación | <p>La etapa de investigación se inicia dentro de 24 horas contados desde la recepción de la denuncia</p> <p>La Dirección junto a la Psicóloga asumen los siguientes pasos:</p> <ol style="list-style-type: none"> 1. Entrevistar a los alumnos involucrados para recabar información (previa autorización de los padres en ciclo Rilán). 2. Entrevistar a otros alumnos, compañeros de curso o conocidos de los involucrados para recabar antecedentes (previa autorización de los padres en ciclo Rilán). 3. Entrevistar a las familias de los involucrados (individuales) para informar de lo sucedido, recabar información e indagar en contexto o posible origen de las prácticas. 4. El tiempo de esta etapa son cinco días hábiles como plazo máximo, los cuales se pueden prorrogar por otros cinco días hábiles más. 5. Cada una de estas acciones queda registrada en el Acta. | <p>Dirección Psicóloga</p> <p>Profesor Jefe</p> <p>Alumnos y Familias involucradas</p> |

| | | |
|--------------------------------------------------------|--------------------------------------------------------------------------------------------------------------------------------------------------------------------------------------------------------------------------------------------------------------------------------------------------------------------------------------------------------------------------------------------------------------------------------------------------------------------------------------------------------------------------------------------------------------------------------------------------------------------------------------------------------------------------------------------------------------------------------------------------------------------------------------------------------------------------------------------------------------------------------------------------------------|----------------------------------------------------------------------------------------------|
| <p>Derivación y denuncia a organismos competentes.</p> | <p>Se realiza derivación de quien presenta las prácticas a la Oficina Protectora de los Derechos de la Infancia (OPD), aportando todos los antecedentes del caso.</p> <p>Si la situación de abuso fue cometida por un adulto o por un mayor de 14 años, se debe denunciar en Carabineros, Policía de Investigaciones (PDI, OPD o Fiscalía correspondiente). Si la situación fue cometida por un menor de 14 años, se dará cuenta al Juzgado de Familia correspondiente al domicilio del Colegio.</p> | <p>Director o Encargada de Convivencia Escolar</p> |
| <p>Medidas de resguardo</p> | <p>Tienen por objeto proteger la integridad de los estudiantes involucrados y resguardar siempre su intimidad y reserva.</p> <p>Se aplicarán según lo señalado posteriormente</p> | <p>Encargado de Convivencia escolar o quien designe</p> |
| <p>Intervención</p> | <p>Dirección, Equipo de Convivencia y Profesoras plantean Plan de Acción para abordar situación:</p> <ol style="list-style-type: none"> a) Se cita a Consejo para recabar información de los hechos mencionados y aportar a la intervención. b) Abordar con la familia situación detectada, solicitando cambios en las prácticas familiares que vulneren derechos. c) Derivación a OPD o Fiscalía si los antecedentes lo ameritan. d) Se envía comunicado informando de hechos a familias involucradas. Resguardando identidad de involucrados. e) Se establecen estrategias de abordaje e intervención grupales y/o individuales, para indagar impacto y reforzar prácticas de autocuidado. f) Cada una de las acciones realizadas deben registrarse en el registro de entrevista / libro de actas, solicitando la firma de quienes participen. | <p>Dirección</p> <p>Equipo de Convivencia Escolar</p> <p>Alumnos y familias involucradas</p> |

| | | |
|--------------------------------------|--------------------------------------------------------------------------------------------------------------------------------------------------------------------------------------------------------------------------------------------------------------------------------------------------------------------------------------------------------------------------------------------------------------------------------------------------------------------------------------------------------------------------------------------------------------------------------|----------------------------------------------------------------|
| Informe Indagación | Conocer decisión y conclusiones de la investigación, 3 días hábiles de terminada la investigación | Encargado de Convivencia Escolar o quien designe |
| Medidas administrativas | <p>Se aplicarán medidas formativas, pedagógicas, reparatoria o disciplinarias según sea el caso.</p> <p>Si el involucrado es un padre, madre y/o apoderado se aplicarán las medidas contempladas en el Reglamento Interno.</p> <p>Si el involucrado es un funcionario del establecimiento, se aplicarán las medidas del Reglamento de Orden, Higiene y Seguridad</p> | Encargado de Convivencia Escolar o Director, según corresponda |
| Seguimiento | <ol style="list-style-type: none"> 1.El Profesor Jefe junto a la psicóloga realizará seguimiento durante una mes aplicada la intervención. 2. El seguimiento deberá involucrar también a los compañeros de curso de los involucrados y/u otras personas cercanas a ellos, evaluando si la conducta no deseada se detuvo. 3. La psicóloga establecerá contacto con profesionales externos. 4. Cada una de las acciones realizadas debe registrarse en el libro de actas, solicitando la firma de quien participen de las entrevistas. | Profesor Jefe, Psicóloga Alumnos Profesores |
| Medidas de Prevención y Capacitación | <p>El Equipo de Convivencia trabajará a través de Proyecto de Afectividad la temática referida al Abuso Sexual con la comunidad escolar, principalmente los estudiantes.</p> <p>Se realizarán charlas de capacitación con entidades competentes PDI, OPD u otras para actualizar los conocimientos y estrategias en relación a este tema.</p> | Equipo de Convivencia Comunidad Escolar |

Consideraciones Finales

Sin perjuicio de lo señalado en los procedimientos desarrollados, durante el desarrollo de cada uno de ellos se deberá cumplir con las siguientes instrucciones:

Respecto a la denuncia:

- a. Situación de abuso sexual o hecho de connotación sexual de un estudiante por parte de una persona externa al Colegio:
Si un estudiante le relata a un profesor o a un asistente de la educación haber sido víctima de abuso sexual por un familiar o persona externa al Colegio, se debe acoger este relato y realizar una breve entrevista.
- b. Situación de abuso sexual o hecho de connotación sexual cometida por una persona interna al establecimiento:
 -
 - De un estudiante por parte de otro estudiante: Se adoptará como medida hablar con ellos por separado, jamás confrontarlos. Se deberá centrar la atención en el posible agredido. Desarrollar una entrevista según las indicaciones antes expuestas.
 - Situación de abuso sexual de un estudiante por parte de un profesor o funcionario del establecimiento educacional: Se entrevistará a ambos por separado, jamás confrontarlos y centrando la atención en el posible agredido. Desarrollar una entrevista según las indicaciones antes expuestas. **Se adoptarán las medidas inmediatas de separación con respecto a persona que habría cometido la agresión, evitando que el estudiante esté expuesto a su presencia o influencia.**

Ante una denuncia, relato o sospecha fundamentada de abuso sexual o hecho de connotación sexual, conforme a los parámetros señalados en este protocolo, se cita inmediatamente a los apoderados o a un adulto responsable para comunicarle la situación ocurrida con el estudiante, según los plazos estipulados. En caso que los padres no asistan, se dejará registro de ello en la hoja de registro del estudiante y se citará nuevamente a los padres y/o apoderados. En caso de una nueva inasistencia el Director hará la denuncia en Tribunales de Familia, Carabineros u otra institución a fin.

Se tomará como resguardo no involucrar o alertar a la persona que se sospecha ha abusado del estudiante.

No se aplicará este paso si se estima que comunicarlo a los padres puede significar riesgo para el estudiante, por ejemplo, ante la sospecha de abuso sexual intrafamiliar o maltrato en que no se visualice alguna figura que lo pueda proteger.

Si la situación, denuncia o relato de abuso es respecto de un estudiante a otro, se cita a los padres de ambos involucrados por separado para comunicarles la situación ocurrida.

Se comunicará al apoderado la situación o relato, en un lugar privado, aclarando los motivos de la entrevista. La entrevista con padres y/o apoderados deberá desarrollarse dentro de los plazos ya estipulados. En caso que los padres no asistan, se dejará registro de ello en la carpeta del estudiante y se citará nuevamente a los padres y/o apoderados. En caso de una nueva inasistencia el Director hará la denuncia en Tribunales de Familia, Carabineros u otra institución a fin.

Se explicará a los apoderados que frente a un eventual relato de abuso sexual o abuso sexual infantil (que es un delito), existe la obligación legal de denunciar en Carabineros, Fiscalía, Policía de Investigaciones (PDI), OPD, correspondiente al lugar en que habría sido cometida la situación de abuso.

En caso que la familia y/o adultos a cargo del estudiante decidan interponer personalmente la denuncia, se les da plazo hasta la mañana del día siguiente (8:00 am), para demostrar con el documento que realizó la denuncia el que deberá presentar al Colegio. Se le explica al adulto que en caso de no realizar esta gestión o de no certificar la denuncia, el Colegio procederá a realizarla. Todo ello dentro de un plazo de 24 horas. de conocido el hecho o relato.

Se deja constancia de la entrevista y las medidas a adoptar en Consentimiento Informado firmado por el apoderado. En caso que el padre, madre y/o apoderado no quiera firmar el acta se dejará constancia de ello, para lo cual el Encargado de Convivencia tendrá carácter de Ministro de Fe, solo para estos efectos.

2. Indagación.

Respecto a la indagación se debe considerar lo siguiente:

- a. Frente a una sospecha de abuso sexual o maltrato por una persona externa al colegio:
 - El Encargado de Convivencia Escolar, recaba información relevante desde las personas que tienen relación directa con el menor (profesor jefe, profesores de asignatura, otros profesionales del establecimiento) y del menor mismo, según corresponda, dentro del plazo estipulado.
 - En caso que la sospecha no implique familiares directos, se cita al apoderado del menor para una entrevista con la finalidad de conocer su situación familiar, que pueda relacionarse con las señales observadas, dentro del plazo ya señalado.
- b. Frente a una certeza de abuso sexual o maltrato por un funcionario del colegio y que los hechos configuran un posible delito:
 - El Encargado de Convivencia Escolar, recaba información relevante desde las personas que tienen relación directa con el menor (profesor jefe, profesores de asignatura, otros profesionales del establecimiento) y del menor mismo, según corresponda, dentro del plazo ya señalado.
 - Se podrá suspender o cambiar de labores al funcionario implicado

- c. Si el caso de abuso se sospecha que ocurre al interior del grupo familiar
 - El Encargado de Convivencia Escolar, recaba información relevante desde las personas que tienen relación directa con el menor (profesor jefe, profesores de asignatura, otros profesionales del establecimiento) y del menor mismo, según corresponda, dentro del plazo ya señalado.
- d. Frente a la sospecha de agresión en la esfera sexual entre estudiantes.
 - El Director, el Encargado de Convivencia Escolar y los profesionales competentes del establecimiento, procederán a entrevistar, por separado y simultáneamente, al o los/las estudiantes involucradas/os, de manera de recabar la mayor cantidad de antecedentes que permitan corroborar o descartar la sospecha.
 - En todos los procesos se debe resguardar la identidad de todos los estudiantes, sin importar la condición en que participan, ya sean activos, espectadores, etc.

3. Denuncia a los organismos correspondientes

En caso de situaciones de agresión sexual cometidas por adultos o mayores de 14 años, se interpondrá la denuncia en Carabineros, Policía de Investigaciones, OPD, o Fiscalía correspondiente al lugar de los hechos.

Se dará cuenta al Juzgado de Familia correspondiente al domicilio del niño, cuando se trate de situaciones cometidas por menores 14 años, siempre que la situación reúna los requisitos de una situación abusiva. Esto abre la posibilidad de que la situación sea evaluada e investigada como vulneración de derechos y que el niño que cometió la conducta abusiva pueda acceder a un programa de intervención con inimputables.

4. Medidas Administrativas.

- a) Si se trata de una agresión sexual de un estudiante a otro: Según sea el caso, se evaluará separar al estudiante afectado del o los estudiantes que hayan cometido la agresión. Se aplicarán las medidas formativas, pedagógicas, reparatoria o disciplinarias contenidas en el Reglamento Interno
- b) Si se trata de una agresión cometida por un profesor o funcionario:
Según sea el caso, se evaluará:
 - Se cambiará de labores al funcionario para evitar contacto con el estudiante mientras dura la investigación.
 - Si se confirma relato, denuncia o sospecha, se aplicarán las medidas contenidas en el Reglamento de Orden, Higiene y Seguridad.

5. Derivación a instancias externas de evaluación o apoyo.

Si procediera, el Colegio contactará a aquellos servicios o programas disponibles en organismos públicos especializados que brindan la asistencia necesaria para la protección y recuperación física o emocional del niño. Se requerirá el consentimiento del padre, madre y/o apoderado.

En caso de evaluar una situación de riesgo para el estudiante se derivará el caso a la Oficina de Protección de Derechos (OPD) correspondiente al territorio del Colegio, para que evalúe la situación y/o se interpondrá un requerimiento ante el Juzgado de Familia.

6. Medidas resguardo que el colegio debe considerar frente a conductas sexuales problemáticas que no constituyan delito. (apoyo psicológico y psicosocial).

A objeto de resguardar la integridad física y psíquica de los estudiantes, el establecimiento adoptará las siguientes medidas resguardo (apoyo psicológico y psicosocial):

- i. Diálogo personal y/o grupal pedagógico y correctivo: Consiste en un diálogo que busca hacer reflexionar al estudiante respecto de actitudes y/o acciones realizadas y que atenten contra la buena convivencia escolar. Procede cuando el estudiante manifiesta actitudes o conductas que perturban el ambiente de aprendizaje, las relaciones humanas o no respeta las normas establecidas.
- ii. Citación de apoderados para su conocimiento y solicitud de trabajo en conjunto: Cuando la conducta en que ha incurrido el estudiante requiere de un trabajo de apoyo en conjunto entre el establecimiento y su familia, se citará al apoderado con el objetivo de informar de las conductas cometidas por el estudiante, conocer los antecedentes que pueda aportar la familia y tomar acuerdos respecto de las medidas a favor del estudiante que deberán aplicarse tanto en su hogar como en el establecimiento.
- iii. Medidas de reparación del daño causado: Cuando producto de la acción realizada cometida por un estudiante, éste haya causado daño a otro miembro de la comunidad educativa, se le guiará para que luego del proceso de reflexión necesario realice acciones que busquen reparar el daño causado. De esta forma las medidas reparatorias consideran gestos y acciones que el estudiante responsable puede tener con la persona afectada y que acompañan el reconocimiento de haber infringido un daño. Estas acciones deben restituir el daño causado y surgir del diálogo, del acuerdo y de la toma de conciencia del daño ocasionado, no de una imposición

externa, ya que perdería el carácter formativo. En la resolución, se deberá especificar las medidas de reparación adoptadas a favor del afectado, si hay mérito para ello, así como la forma en que se supervisará su efectivo cumplimiento.

- iv. Servicios en beneficio de la comunidad: Cuando producto de la falta cometida por un estudiante, éste haya causado daño a la comunidad educativa, se le guiará para que luego del proceso de reflexión necesario realice acciones que busquen reparar el daño causado a través de su esfuerzo personal. Estas acciones deberán restituir el daño causado y surgir del diálogo, del acuerdo y de la toma de conciencia del daño ocasionado, no de una imposición externa, porque perderían el carácter formativo. Implican la prestación de un servicio a favor de la comunidad que ha sido dañada, manteniendo la proporcionalidad con el daño causado. Estos servicios pueden consistir en ordenar o limpiar algún espacio del establecimiento como patios, pasillos, gimnasio, comedor de estudiantes, sala; mantener el jardín, ayudar en el recreo a cuidar a los estudiantes de menor edad, ordenar materiales en la biblioteca, laboratorios, ser ayudante de un profesor en la realización de una o más clases, según sus aptitudes, clasificar textos en biblioteca según su contenido, apoyar a estudiantes menores en sus tareas, entre otros.
- v. Toma de conciencia de los efectos causados por su conducta. Mediante la presentación de un ensayo a los integrantes de la comunidad educativa sobre el tema en cuestión.
- vi. Talleres con estudiantes: Corresponde a acciones realizadas por el Equipo psicoeducativo del establecimiento, donde en forma grupal se traten temas que busquen enseñar a los estudiantes herramientas para enfrentar en forma adecuada situaciones que estén viviendo a nivel de curso y que puedan afectar la buena convivencia escolar. A modo ejemplar se pueden señalar en este sentido talleres para el abordaje pacífico de la resolución de conflictos, control de impulsos, tolerancia a la frustración, respeto a la diversidad, entre otros.
- vii. Talleres con padres, madres y/o apoderados(as): Corresponde a acciones realizadas por el Equipo psicoeducativo del colegio, donde en forma grupal se traten temas que busquen enseñar a los padres, madres y/o apoderados(as) herramientas para apoyar y enseñar la buena convivencia escolar desde el hogar. A modo ejemplo se pueden señalar en este sentido talleres parentales para desarrollar en los estudiantes el respeto, responsabilidad, resolución pacífica de conflictos, autonomía, sexualidad entre otros.

- viii. Derivación al equipo psicoeducativo: Una vez aplicadas las medidas pedagógicas de diálogo, ya sea personal o grupal y citación a apoderados y existiendo aún una necesidad por parte del estudiante de apoyo, entonces los profesores acompañantes y/o de asignatura podrán derivar al estudiante para que sea apoyado por el equipo psicoeducativo, quienes abordarán la situación del estudiante a partir de un diagnóstico y posterior plan de acción que contenga las gestiones que se estimen necesarias para apoyarle en su aprendizaje social. De esta forma se espera que el estudiante adquiera herramientas que le permitan relacionarse con su entorno en base al respeto y aportando a la sana convivencia escolar.
- ix. Derivación a redes de apoyo externas: Cuando corresponda, el equipo de convivencia escolar previa información a la Dirección, podrá derivar los antecedentes del estudiante a redes externas de apoyo, tales como oficinas comunales de protección de derechos (OPD), CESFAM, Tribunales de Familia entre otros similares. Todas las derivaciones a redes externas serán monitoreadas desde el equipo de convivencia a objeto de apoyar desde el entorno escolar las acciones que se estén aplicando a favor del estudiante.
- x. Solicitud a los padres, madres y/o apoderados(as) de atención de especialistas: Sin perjuicio de las propias acciones que el establecimiento esté en condiciones de realizar a favor del estudiante en forma interna y de aquellas que pueda solicitar a redes externas, estudiante y su apoderado. Esta medida solo podrá ser sugerida al apoderado quien determinará su aplicación.

7. Medio de comunicación y notificación.

El medio oficial de comunicación del establecimiento educacional y el apoderado será la agenda y el correo electrónico indicado por el padre, madre o apoderado al momento de matrícula.

No obstante lo anterior, y atendido la gravedad del caso, el Colegio mantendrá contacto directo con el padre, madre y/o apoderado por medio del número de teléfono registrado al momento de la matrícula.



8. Identidad de los miembros de la comunidad escolar involucrados.

Durante la aplicación y ejecución del presente protocolo, el establecimiento educacional resguardará la intimidad e identidad del alumno afectado, sin exponerlo al resto de la comunidad educativa, así como cualquier otro miembro de la comunidad cuando corresponda.

NOTA: El acta deberá ser firmada por estudiantes y apoderados si correspondiere. Sin perjuicio de ello si él o la entrevistada manifestara su intención de no desear firmar el acta, bastará la constancia del funcionario que efectuó la entrevista como constatación.

El o la funcionaria que redacten el acta tendrán la calidad de ministro de fe, solo en aquello que se manifestó en la entrevista

Institución que brinda guía y orientaciones:

Oficina Protección de la Infancia y Adolescencia

PROTOCOLO DE ACTUACIÓN FRENTE AL ACOSO ESCOLAR

De acuerdo a la ley 20.536 sobre violencia escolar se entenderá por “Acoso escolar” toda acción u omisión constitutiva de agresión u hostigamiento reiterado, realizada fuera o dentro del establecimiento educacional por estudiantes que, en forma individual o colectiva, atenten en contra de otro estudiante, valiéndose para ello de una situación de superioridad o de indefensión del estudiante afectado, que provoque en este último, maltrato, humillación o temor fundado de verse expuesto a un mal de carácter grave, ya sea por medios tecnológicos o cualquier otro medio, tomando en cuenta su edad y condición.” (17- 09-2001, artículo 16 B),

Indicadores de Acoso Escolar:

- Deseo inicial obsesivo y no inhibido de infligir daño, dirigido contra alguien indefenso. (Acosador)
- El deseo se materializa en una acción.
- Alguien resulta dañado. La intensidad y la gravedad del daño dependen de la vulnerabilidad de las personas.
- El acoso se dirige contra alguien menos poderoso, bien sea porque existe desigualdad física o psico- lógica entre víctimas y actores, o bien porque estos últimos actúan en grupo.
- El hostigamiento carece de justificación.
- Es reiterado en el tiempo. Esta expectativa de repetición interminable por parte de la víctima es lo que le da su naturaleza opresiva y temible.
- El acoso escolar permanece oculto, secreto y desconocido por los adultos.
- Se produce con placer manifiesto. El agresor disfruta con la sumisión de la persona más débil.
- Provoca en la víctima temor razonable de sufrir un menoscabo considerable en su integridad física o psíquica, su vida privada, su propiedad o en otros derechos fundamentales.
- Crea un ambiente escolar hostil, intimidatorio, humillante o abusivo.
- Dificulta o impide de cualquier manera en la víctima, su desarrollo o desempeño académico, afectivo moral, intelectual, espiritual o físico.

Es importante diferenciar entre acoso escolar y conflicto escolar, ya que este último se da cuando:

- Dos o más partes en conflicto utilizan la agresión física o psicológica en un intento “por ganar” al otro.
- Situaciones en las que un alumno o alumna se relaciona con otro de forma amistosa o como juego.
- No es reiterativo en el tiempo.
- Se presenta como ocasional o aislado.
- Hay igualdad de condiciones.
- Normalmente es evidente la situación de conflicto para el resto de la comunidad.

Formas de Acoso Escolar

El acoso entre compañeros y compañeras puede aparecer de forma muy diversa. No solamente se manifiesta a través de golpizas o agresiones físicas, con frecuencia se presenta como un conjunto de intimidaciones de diferente índole que dejan al agredido sin respuesta. El acoso puede manifestarse tanto física o presencial como de manera virtual o digital, siendo la única diferencia el medio a través del cual se concreta. Estas son algunas de esas conductas intimidatorias:

1. **Maltrato Verbal:** Son insultos, sobrenombres, gestos groseros o amenazantes, hablar mal de alguien o difamar y/o sembrar rumores.
2. **Intimidaciones Psicológicas:** se trata de amenazas para provocar miedo, lograr algún objeto o dinero y también para obligar a cometer acciones contra su voluntad, chantaje, burlas públicas, escritos en paredes o muros, notas, cartas, mensajes a móviles, redes sociales, correos electrónicos amenazantes, entre otros.
3. **Maltrato Físico:**

Directo: Golpizas, lesiones con diferentes objetos, agresiones en forma de patadas, por ejemplo. Indirecto: Robo y destrozo de material escolar, ropa y otros objetos personales.

4. Aislamiento Social: Ignorar y no dirigir la palabra, impedir la participación con el resto del grupo, coaccionar a amigos de la víctima para que no interactúen con la misma. Rechazo a sentarse a su lado en la sala o exclusión del WhatsApp del curso, por ejemplo.

Maltrato de adultos de la comunidad contra un alumno.

Es importante para la comunidad escolar cuidar las relaciones de convivencia que se establecen entre alumnos y adultos, ya que la ley considera grave cualquier tipo de violencia física o psicológica cometida por cualquier medio en contra de un estudiante, realizada por alguien que goce de autoridad (director, profesor, asistente de la educación, etc.) así también la ejercida por un adulto de la comunidad educativa.

Procedimiento en caso de Acoso Escolar y Maltrato

En el establecimiento se establece el siguiente protocolo ante la concurrencia de un posible acoso y maltrato escolar, bullying o cyberbullying, ya sea entre estudiantes y/o entre personas que detenten una posición de poder o el en caso de agresión de un estudiante a un funcionario.

El presente protocolo se podrá aplicar por denuncia efectuada por cualquier miembro de la comunidad educativa o de oficio por el establecimiento educacional

Ocurrido o conocido al interior o fuera del establecimiento educacional una situación de violencia escolar, ya sea en términos físicos, psicológicos, cibernéticos, acoso, bullying, matonaje, hostigamiento u otros, entre cualquiera de los miembros de la comunidad educativa, se deberá proceder de la siguiente manera:

Artículo 1. La Comunicación de la situación de acoso o maltrato:

La denuncia de cualquier hecho de maltrato o acoso escolar deberá ser presentada en forma escrita al Encargado de Convivencia Escolar del colegio.

Una vez efectuada la denuncia el Encargado de Convivencia o a quien éste designe, citará a entrevista a quienes estime pertinente de acuerdo a los hechos. Este procedimiento será facultativo y tiene por objetivo:

- a) Conocer en detalle los antecedentes sobre el hecho.
- b) Registrar la información entregada.
- c) Informar sobre el procedimiento y plazos que se aplicarán.

- d) Levantar un acta con la información relevante y acuerdos si los hubiere, que será firmada por los comparecientes.
- e) Se citará a los padres de la víctima para explicar la situación ocurrida

Posteriormente al proceso antes señalado se podrá citar a los padres de la(s) víctima(s) y victimario(s) para explicar la situación ocurrida.

Si la situación se refiere al caso de algún estudiante que haya sido víctima de maltrato por algún profesional de la educación o funcionario, cualquiera sea la posición que ostente en el Colegio, además se realizará un acompañamiento temporal por otro funcionario del establecimiento. El Colegio velará por que el estudiante esté siempre acompañado de un adulto frente al eventual agresor.

En el caso de que el involucrado sea el encargado de convivencia escolar, el afectado podrá concurrir ante el Director del establecimiento, quien deberá seguir el mismo conducto del encargado de convivencia escolar.

El encargado de convivencia o quien lo reemplace analizará los antecedentes a fin de iniciar etapa de indagación.

Estos antecedentes pueden ser informados por el afectado, sus padres o cualquier miembro de la comunidad escolar que sea testigo.

Artículo 2. **Etapa de Indagación**

La etapa de investigación debe ser realizada en un plazo de 6 días hábiles prorrogables por el mismo período en el evento que los hechos del caso así lo ameriten contados desde el día en que se realiza la denuncia. El fin de la investigación es permitir al encargado de convivencia o a quien éste designe conocer la versión de los distintos actores involucrados, así como recabar antecedentes que permitan respaldar los hechos y dar oportunidad a todos de ser debidamente escuchados.

Las actividades que se podrán considerar son las siguientes:

- a) Entrevista individual con los actores involucrados (víctimas y supuestos agresores).
- b) Entrevista grupal con los actores involucrados (víctimas y/o supuestos agresores), cuando corresponda de acuerdo a los hechos.
- c) Reunión con los apoderados.
- d) Entrevista a él o los profesores jefes, y otros si corresponde de acuerdo a los hechos.

- e) Entrevista con otros actores de la comunidad escolar que pudieran aportar antecedentes a la investigación, cuando corresponda de acuerdo a los hechos.
- f) Recabar y resguardar las evidencias que pudieren existir, relacionadas con el hecho que se denuncia, las cuales podrán ser utilizadas durante la investigación como medios de prueba y análisis con los actores involucrados.
- g) En el caso de que el presunto agresor sea el profesor/a jefe y/o de asignatura, el encargado de convivencia escolar y/o algún miembro del equipo directivo acompañará al aludido en las clases que imparte con el propósito de resguardar a la presunta víctima, mientras dure el proceso de investigación.
- h) En el caso de que el presunto agresor sea un funcionario del centro educativo, distinto a los mencionados en la letra g) anterior, éste podrá ser cambiado en sus funciones, destinándolo a otras funciones en el establecimiento educacional, mientras dure el proceso y de acuerdo a la gravedad de los hechos hasta la resolución del conflicto donde se aplicarán las medidas reparatorias pertinentes.

Artículo 3. **Aplicación medidas y procedimientos**

Una vez concluido el proceso de indagación, el profesional a cargo tendrá un plazo de 5 días hábiles para elaborar un informe, el que deberá ser puesto en conocimiento del estudiante y padres, madre o apoderado junto a la decisión adoptada. Luego, en caso de que corresponda, se procederá a aplicar las siguientes medidas pedagógicas, psicosociales y sanciones educativas:

- i. Derivación con el encargado de convivencia escolar.
- ii. Derivación a orientación y/o psicología.
- iii. Derivación profesional externa en caso que lo requiera.
- iv. Amonestación verbal.
- v. Citación del apoderado
- vi. Firma de compromiso del estudiante.
- vii. Derivación al OPD.
- viii. Reducción de jornada
- ix. Suspensión, la cual puede ser de distintos tipos:
 - a) suspensión de clases por un día y un máximo de cinco días.
 - b) suspensión de participar en actividades extraprogramáticas, ceremonias, eventos o cualquier otro acontecimiento de la comunidad escolar.
 - c) Suspensión indefinida
- x. Condicionalidad simple.
- xi. Condicionalidad extrema.
- xii. Cancelación de matrícula para el año escolar siguiente.
- xiii. Expulsión.

En caso que corresponda se aplicarán las medidas pedagógicas, reparatorias, de apoyo pedagógico o psicosocial, señaladas en el Reglamento Interno.

Artículo 4. **Maltrato de padres o apoderados**

Si el agresor es un padre, madre y/o apoderado se aplicarán las medidas contempladas en el artículo 24 del Reglamento Interno y se impedirá compartir espacios comunes con el estudiante afectado. Sin perjuicio de lo anterior, el Director podrá derivar si corresponde, los antecedentes a instituciones externas, tales como OPD, Carabineros de Chile, PDI, Fiscalía y /o Tribunales de Familias. Lo anterior, sí los hechos específicos del caso así lo ameritan, dentro del plazo de 24 horas desde que se tome conocimiento del hecho, conforme a lo establecido en el Reglamento Interno.

En el caso que se determine como responsable a un funcionario del establecimiento se procederá a aplicar la sanción de acuerdo a lo dispuesto en el código del trabajo y/o estatuto docente.

Artículo 5. **Maltrato entre adultos**

En el caso que los conflictos se produzcan entre apoderados; o entre funcionarios y apoderados de nuestra comunidad se procederá de la siguiente manera:

1. La situación de conflicto deberá ser comunicada por cualquier miembro de la comunidad educativa al/la Encargado/a de Convivencia Escolar, quien determinará si existe la posibilidad de llegar a una pronta solución a través de una instancia de mediación, actuando de forma inmediata. En aquellos casos que no se pueda contactar a la Coordinadora de Convivencia Escolar se deberá contactar al/la Director/a.
2. El Encargado/a de Convivencia Escolar, en el evento que no pueda dar una pronta solución a la problemática procederá a recabar la mayor cantidad de antecedentes posibles. El plazo de la indagación no podrá ser superior a 6 días hábiles contados desde la denuncia
3. El Encargado/a de Convivencia Escolar podrá solicitar la intervención de instituciones externas que puedan aportar en la resolución de los conflictos.
4. En el evento que las circunstancias así lo ameriten se llevará a efecto la medida de cambio de apoderado *o aplicar la sanción de acuerdo a lo dispuesto en el código del trabajo, en el Reglamento de Orden Higiene y Seguridad y/o estatuto docente.*



Artículo 6. **Medidas de resguardo**

A objeto de resguardar la integridad física y psíquica de los estudiantes, el establecimiento adoptará las siguientes medidas resguardo (apoyo psicológico y psicosocial):

- i. **Diálogo personal y/o grupal pedagógico y correctivo:** Consiste en un diálogo que busca hacer reflexionar al estudiante respecto de actitudes y/o acciones realizadas y que atenten contra la buena convivencia escolar. Procede cuando el estudiante manifiesta actitudes o conductas que perturban el ambiente de aprendizaje, las relaciones humanas o no respeta las normas establecidas.
- ii. **Citación de apoderados para su conocimiento y solicitud de trabajo en conjunto:** Cuando la falta en que ha incurrido el estudiante requiere de un trabajo de apoyo en conjunto entre el establecimiento y su familia, se citará al apoderado con el objetivo de informar de las faltas cometidas por el estudiante, conocer los antecedentes que pueda aportar la familia y tomar acuerdos respecto de las medidas a favor del estudiante que deberán aplicarse tanto en su hogar como en el establecimiento.
- iii. **Medidas de reparación del daño causado:** Cuando producto de la falta cometida por un estudiante, éste haya causado daño a otro miembro de la comunidad educativa, se le guiará para que luego del proceso de reflexión necesario realice acciones que busquen reparar el daño causado. De esta forma las medidas reparatorias consideran gestos y acciones que el estudiante responsable puede tener con la persona agredida y que acompañan el reconocimiento de haber infringido un daño. Estas acciones deben restituir el daño causado y surgir del diálogo, del acuerdo y de la toma de conciencia del daño ocasionado, no de una imposición externa, ya que perdería el carácter formativo. Las medidas de reparación pueden ir desde las disculpas privadas, públicas, la restitución de un bien, la devolución de un bien y otras, siempre manteniendo el principio de proporcionalidad con el daño causado. En la resolución, se deberá especificar las medidas de reparación adoptadas a favor del afectado, si hay mérito para ello, así como la forma en que se supervisará su efectivo cumplimiento.

- iv. Servicios en beneficio de la comunidad: Cuando producto de la falta cometida por un estudiante, éste haya causado daño a la comunidad educativa, se le guiará para que luego del proceso de reflexión necesario realice acciones que busquen reparar el daño causado a través de su esfuerzo personal. Estas acciones deberán restituir el daño causado y surgir del diálogo, del acuerdo y de la toma de conciencia del daño ocasionado, no de una imposición externa, porque perderían el carácter formativo. Implican la prestación de un servicio a favor de la comunidad que ha sido dañada, manteniendo la proporcionalidad con el daño causado. Estos servicios pueden consistir en ordenar o limpiar algún espacio del establecimiento como patios, pasillos, gimnasio, comedor de estudiantes, sala; mantener el jardín, ayudar en el recreo a cuidar a los estudiantes de menor edad, ordenar materiales en la biblioteca, laboratorios, ser ayudante de un profesor en la realización de una o más clases, según sus aptitudes, clasificar textos en biblioteca según su contenido, apoyar a estudiantes menores en sus tareas, entre otros.

- v. Toma de conciencia de los efectos causados por su conducta. Mediante la presentación de un ensayo a los integrantes de la comunidad educativa sobre el tema en cuestión.

- vi. Talleres con estudiantes: Corresponde a acciones realizadas por el Equipo Psicoeducativo del colegio, donde en forma grupal se traten temas que busquen enseñar a los estudiantes herramientas para enfrentar en forma adecuada situaciones que estén viviendo a nivel de curso y que puedan afectar la buena convivencia escolar. A modo ejemplar se pueden señalar en este sentido talleres para el abordaje pacífico de la resolución de conflictos, control de impulsos, tolerancia a la frustración, respeto a la diversidad, entre otros.

- vii. Talleres con padres, madres y/o apoderados(as): Corresponde a acciones realizadas por el Equipo Psicoeducativo del establecimiento, donde en forma grupal se traten temas que busquen enseñar a los padres, madres y/o apoderados(as) herramientas para apoyar y enseñar la buena convivencia escolar desde el hogar. A modo ejemplar se pueden señalar en este sentido talleres parentales para desarrollar en los estudiantes el respeto, responsabilidad, resolución pacífica de conflictos, autonomía, entre otros.

- viii. Derivación al equipo psicoeducativo: Una vez aplicadas las medidas pedagógicas de diálogo, ya sea personal o grupal y citación a apoderados y existiendo aún una necesidad por parte del estudiante de apoyo, entonces los profesores acompañantes y/o de asignatura podrán derivar al estudiante para que sea apoyado por el Equipo Psicoeducativo, quienes abordarán la situación del estudiante a partir de un diagnóstico y posterior plan de acción que contenga las gestiones que se estimen necesarias para apoyarle en su aprendizaje social. De esta forma se espera que el estudiante adquiera herramientas que le permitan relacionarse con su entorno en base al respeto y aportando a la sana convivencia escolar.
- ix. Derivación a redes de apoyo externas: Cuando corresponda, el equipo de convivencia escolar previa información a la Dirección, podrá derivar los antecedentes del estudiante a redes externas de apoyo, tales como oficinas comunales de protección de derechos (OPD), CESFAM, Tribunales de Familia entre otros similares. Todas las derivaciones a redes externas serán monitoreadas desde el Equipo de Convivencia a objeto de apoyar desde el entorno escolar las acciones que se estén aplicando a favor del estudiante.
- x. Solicitud a los padres, madres y/o apoderados(as) de atención de especialistas: Sin perjuicio de las propias acciones que el establecimiento esté en condiciones de realizar a favor del estudiante en forma interna y de aquellas que pueda solicitar a redes externas, estudiante y su apoderado. Esta medida solo podrá ser sugerida al apoderado quien determinará su aplicación.

Proporcionar a través de los profesionales idóneos del Colegio contención emocional a los/as involucrados/as.

En la adopción de todas las medidas se regulará siempre la privacidad de los/las involucrados/as, especialmente, de él/la afectado/a.

NOTA: El acta deberá ser firmada por estudiantes y apoderados si correspondiere. Sin perjuicio de ello si él o la entrevistada manifestara su intención de no desear firmar el acta, bastará la constancia del funcionario que efectuó la entrevista como constatación.

El o la funcionaria que redacten el acta tendrán la calidad de ministro de fe, solo en aquello que se manifestó en la entrevista

PROTOCOLO DE ACCIÓN Y RETENCIÓN FRENTE A EMBARAZOS, MATERNIDAD Y PATERNIDAD

Fundamentación

Como comunidad educativa buscamos formar en el cuidado responsable y respetuoso de cada proceso, social, sexual, afectivo, motriz, moral y cognitivo.

El colegio cuenta con actividades y charlas que previenen y orientan una sexualidad responsable y sana, esto se encuentra como parte de los Proyectos de Afectividad de cada curso.

Frente a la posibilidad de que un estudiante perteneciente a nuestra comunidad presente un embarazo adolescente, el Colegio respeta como valor fundamental la vida, a su vez respeta la decisión de cada familia y apoya, desde su marco valórico y legal, la continuidad del estudiante en su proceso educativo.

Derechos de las alumnas embarazadas y madres.

En Chile se encuentra garantizado el derecho de las alumnas embarazadas y madres a permanecer en sus respectivos establecimientos educacionales, sean éstos públicos o privados, sean subvencionados o pagados, confesionales o no.

“El embarazo y la maternidad en ningún caso constituirán impedimento para ingresar y/o permanecer en los establecimientos de educación de cualquier nivel, debiendo estos últimos otorgar las facilidades académicas y administrativas que permitan el cumplimiento de ambos objetivos”. (1)

(1) Ley 20.370/2009 (LGE) Art. 11.

El propósito de este documento es entregar orientaciones claras de actuación frente a la situación de embarazo, maternidad y paternidad, que promuevan la permanencia de estos estudiantes en el colegio.



| ETAPAS | DESCRIPCIÓN | ACTORES |
|------------------------------------------|-----------------------------------------------------------------------------------------------------------------------------------------------------------------------------------------------------------------------------------------------------------------------------------------------------------------------------------------------------------------------------------------------------------------------------------------------------------------------------------------------------------------------------------------------------------------------------------------------------------------------------------------------------------------------------------------------------------------------------------------------------|-------------------------------------------------------------------------------------------------------|
| Recepción de información. | <p>Una vez confirmado el embarazo será responsabilidad del estudiante o apoderados el informar al establecimiento de su condición de embarazo.</p> <p>De ser un docente o miembro de la comunidad escolar quien se percate del estado de embarazo de una estudiante, o de la paternidad en el caso que correspondiera, se deberá hablar con ella o el en caso de paternidad, en primer lugar y luego con la participación del Equipo de Convivencia, informar a los apoderados.</p> <p>Deberá ser entregada la información a Dirección en cualquiera de los casos anteriormente descritos.</p> <p>Se deberá presentar certificado médico o carné de controles para establecer plazos y pasos a seguir según las diferentes etapas del embarazo.</p> | <p>Estudiante.</p> <p>Profesor Jefe</p> <p>Dirección.</p> <p>Equipo Convivencia</p> <p>Apoderados</p> |
| Entrega de Información al Cuerpo Docente | <p>El Comité de Convivencia Escolar deberá tener conocimiento del protocolo de Acción y Retención de Estudiantes Embarazadas, Madres y Padres Adolescentes. Esto será informado en reunión al consejo escolar, quedando en acta.</p> <p>La comunidad docente debe estar informada para poder actuar en congruencia con los requerimientos que un embarazo contempla:</p> <p>La comunidad escolar (alumnos y apoderados) serán informados según su nivel de desarrollo, madurez y otros criterios. (Reserva de información hasta cierta etapa del proceso.</p> <p>Se deberá tener presente lo siguiente:</p> <ul style="list-style-type: none"> • Cuidado en el desplazamiento, alimentación, ejercicio, etc. | <p>Estudiante.</p> <p>Equipo convivencia</p> <p>Docentes.</p> <p>Profesionales externos.</p> |

| | | |
|-----------------------------------------|-----------------------------------------------------------------------------------------------------------------------------------------------------------------------------------------------------------------------------------------------------------------------------------------------------------------------------------------------------------------------------------------------------------------------------------------------------------------------------------------------------------------------------------------------------------------------------------------------------------------------------------------------------------------------------------------------------------------------------------------------------------------------------------------------------------------------------------------------------------------------------------------------------------------------------------------------------------------------------------------------------------------------------------------------------------------------------------------------------------------------------------------------------|-------------------------------------------------------------|
| | <ul style="list-style-type: none"> • Cambios físicos que alteran el normal funcionamiento, fatiga, sueño, ir al baño, etc. • Cambios emocionales que pueda presentar la estudiante, fluctuación en estados de ánimo, prevención de exponerla a situaciones de alto estrés. | |
| <p>Respeto del Período de embarazo.</p> | <p>El estudiante tiene el derecho y deber de asistir a los controles de embarazo en el Centro de Salud Familiar, consultorio o Centro de Salud Privado correspondiente.</p> <p>El estudiante deberá presentar el carné de salud o certificado médico correspondientes, cada vez que falte a clase por razones asociadas al embarazo, maternidad/paternidad.</p> <p>Mantener al día informes que indiquen cuidados y permisos asociados a las condiciones de estar embarazada, así como restricciones de ciertas actividades físicas por riesgos en las diferentes etapas del embarazo.</p> <p>La alumna tiene derecho a asistir al baño cuantas veces lo requiera durante el embarazo, sin tener que reprimirse por ello, previniendo el riesgo de producir cualquier riesgo en la salud de la embarazada.</p> <p>La estudiante tiene derecho a adaptar su uniforme escolar a su condición de embarazo.</p> <p>La estudiante tiene derecho a la asignación de un docente, en nuestro caso Profesor Jefe quien la apoyará, en la organización de sus deberes y la apoyará en su proceso a su vez, recibirá contención del Equipo Psicoeducativo.</p> | <p>Estudiante.</p> <p>Apoderados.</p> <p>Profesor Jefe.</p> |



| | | |
|----------------------------------------|-------------------------------------------------------------------------------------------------------------------------------------------------------------------------------------------------------------------------------------------------------------------------------------------------------------------------------------------------------------------------------------------------|--|
| <p>Respeto del Período de embarazo</p> | <p>El apoderado deberá firmar un compromiso de acompañamiento al adolescente durante todo el período de embarazo, que señale su consentimiento para que el alumno asista a los controles, exámenes médicos y otras instancias que demanden atención de salud, cuidado del embarazo y del hijo nacido, que implique la ausencia parcial o total del estudiante durante la jornada de clases.</p> | |
| | <p>El apoderado/a deberá notificar al colegio de situaciones como cambio de domicilio o si el hijo/a en condición de embarazo, maternidad o paternidad quedará bajo la tutela o responsabilidad de otra persona.</p> <p>El apoderado debe presentar la documentación de un seguro de salud y traslado que cubra una emergencia de la estudiante embarazada.</p> | |

| | | |
|--------------------------------------------------------------------------------------------------|--------------------------------------------------------------------------------------------------------------------------------------------------------------------------------------------------------------------------------------------------------------------------------------------------------------------------------------------------------------------------------------------------------------------------------------------------------------------------------------------------------------------------------------------------------------------------------------------------------------------------------------------------------------------------------------------------------------------------------------------------------------------------------------------------------------------------------------------------------------------------------------------------------------------------------------------------------------------------------------------------------------------------------------------------------------------------------------------------------------------------------------------------------------------------------------------------------------------------------------------------------------------------------------------------------------------------------------------------------------------------------------------------------------------------------------------------------------------|--|
| <p>Derechos y deberes de la o él estudiante respecto del Período de Maternidad y Paternidad:</p> | <p>Las alumnas embarazadas y madres adolescentes tendrán todo el resguardo del Colegio con el fin de asegurar que cumplan efectivamente con los aprendizajes y contenidos mínimos establecidos en los programas de Estudio.</p> <p>La estudiante tiene derecho, cuando el niño o niña nazca, a amamantarlo y para esto poder salir del colegio en los recreos, o en los horarios que ella estime conveniente. Para esto corresponderá como máximo, a una hora de su jornada diaria de clase, sin considerar el tiempo de traslado. Este horario deberá ser comunicado formalmente a la dirección del colegio durante la primera semana de ingreso posterior al parto.</p> <p>Durante el período de lactancia la alumna tiene derecho a ir a Enfermería a extraerse leche cuando lo estime necesario, o establecer acuerdo de asistencia y horarios de ingreso y salida entre estudiante, familia y el colegio.</p> <p>Se le exime del requisito de asistencia, siempre que cumpla con las notas necesarias, inclusive menos del 50% de asistencia por razones relacionadas con embarazo, parto, salud del recién nacido y otros, presentando certificados o carnet de controles del menor.</p> <p>Cuando el hijo/a menor de un año, presente alguna enfermedad que necesite de su cuidado específico, según conste en un certificado emitido por el médico tratante, el colegio dará, tanto a la madre como al padre adolescente, las facilidades pertinentes.</p> | |
|--------------------------------------------------------------------------------------------------|--------------------------------------------------------------------------------------------------------------------------------------------------------------------------------------------------------------------------------------------------------------------------------------------------------------------------------------------------------------------------------------------------------------------------------------------------------------------------------------------------------------------------------------------------------------------------------------------------------------------------------------------------------------------------------------------------------------------------------------------------------------------------------------------------------------------------------------------------------------------------------------------------------------------------------------------------------------------------------------------------------------------------------------------------------------------------------------------------------------------------------------------------------------------------------------------------------------------------------------------------------------------------------------------------------------------------------------------------------------------------------------------------------------------------------------------------------------------|--|



| | | |
|--|--------------------------------------------------------------------------------------------------------------------------------------------------------------------------------------------------------------------------------------------------------------------------------------------------------------------------------------------------------------------------------------------------------------------------------------------------------------------------------------------------------------------------------------------------------------------------------------------------------------------------------------------------------------------------------------------------------------------------------------------------------------------------------------------------------------------------------------------------------------------------------------------------------------------------------------------------------------------------------------------------------------------------------------------------------------------------------------------------------------------------------------------------------------------------|--|
| | <p>En su calidad de adolescente embarazada, la alumna debe tener claro que será tratada con los mismos deberes y derechos que sus pares en relación a las exigencias académicas y conductuales.</p> <p>La alumna deberá asistir a clases de educación física, debiendo ser evaluada de manera especial en caso de ser necesario. Después del parto, será eximida temporalmente de la clase (por su condición médica) hasta que finalice un período de seis semanas (puerperio). Quedando sujeto a indicación médica. En estos casos, la alumna deberá realizar trabajos alternativos designados.</p> <p>La estudiante, junto a cada docente de asignatura deben elaborar un calendario flexible de evaluaciones, que será monitoreado por el Profesor Jefe en conjunto con Equipo Psicoeducativo o iniciará un sistema de apoyo Tutorial organizado y supervisado por Profesor Jefe, Coordinadora Académica y Psicopedagoga.</p> <p>Las estudiantes embarazadas o progenitor adolescentes, tienen el derecho de asistir periódicamente al control post natal, todas ellas documentadas por el carné de salud o certificado emitido por el médico tratante o matrona.</p> | |
|--|--------------------------------------------------------------------------------------------------------------------------------------------------------------------------------------------------------------------------------------------------------------------------------------------------------------------------------------------------------------------------------------------------------------------------------------------------------------------------------------------------------------------------------------------------------------------------------------------------------------------------------------------------------------------------------------------------------------------------------------------------------------------------------------------------------------------------------------------------------------------------------------------------------------------------------------------------------------------------------------------------------------------------------------------------------------------------------------------------------------------------------------------------------------------------|--|

PROTOCOLO DE MANEJO DE CONDUCTAS EN PREESCOLAR

En una situación particular en sala, las medidas tomadas por el adulto a cargo para contener a un niño son:

1. Cuando se está realizando una actividad grupal, en el círculo o en otra distribución física, y un niño interfiere la experiencia, por ejemplo, no respetando el turno, o no permitiendo que los demás compañeros participen porque él está conversando y jugando con quien está sentado a su lado, o queriendo imponer al grupo su deseo de hacer una u otra cosa, la primera intervención es llamar su atención mirándolo y pidiendo silencio con el gesto de la mano (mímica).
2. Si el comportamiento persiste, una educadora se acerca al niño y le toca el hombro y vuelve a hacer el gesto de silencio.
3. Paralelamente se utiliza el refuerzo positivo, felicitando al grupo por el comportamiento para facilitar que la actividad continúe su curso, y de esta forma modelar el comportamiento que se espera de ellos.
4. Si al mediar usando estas estrategias el estado emocional y comportamiento del niño continúa, la educadora se sienta junto a él, siempre motivando la reincorporación a la actividad.
5. También pudiera pedirle que le ayude con algún material para cambiar su foco. Mientras esto ocurre se conversa con él fuera del grupo tranquilamente, se le pregunta qué le pasa. Se le dan ideas de lo que le puede ocurrir (se le muestra que se le pueden poner palabras a sus emociones, ¿estás triste? ¿Estás enojado? ¿Qué es lo que no te gustó?)
6. Si el niño no quiere hablar, se abraza, y se acompaña hasta que se vea un cambio.
7. Luego se reintegra al grupo y la educadora lo contiene sentándolo cercanamente para calmar y reestablecer la armonía del niño.
8. Durante esta mediación se refuerzan sus comportamientos positivos y cómo ha actuado en otro momento o cómo está actuando el resto.

9. Si con la mediación de contención de la educadora presente el niño no logra cambiar su comportamiento, es invitado a tomar distancia del grupo, cambiarse de lugar y sentarse en una silla acompañado por el adulto y, nuevamente ayudarlo a ponerle palabras a sus emociones, ¿estás triste? ¿Estás enojado? ¿Qué es lo que no te gustó?). Esta medida de contención y estabilización busca no exponer al niño al resto del grupo y también facilita que el resto continúe con la actividad.

10. Mientras se mantiene a distancia, la mediación del adulto podría ser: Mirarlo a los ojos, se le habla tranquilamente, se acaricia su espalda para que se calme, se le lleva a tomar agua, se le invita a respirar para bajar la intensidad y poder conversar con el niño durante un periodo breve.

11. Posteriormente el niño se reincorpora al grupo acompañado por la educadora.

12. En el caso que el niño presente un comportamiento de angustia o pataleta, se toma distancia de la actividad para llevarlo a tomar agua, invitarlo a una mesa a jugar, cambiar el foco e intentar conversar con la intención de calmarlo.

13. Si la situación llegara a gritos, llantos y/o golpes, el niño, siempre en compañía del adulto, podría salir de la sala para caminar por el patio, cambiar el foco de manera de contenerlo y poder conversar.

14. Una vez que el niño/a logra calmarse se integra nuevamente a la actividad. El sacarlo del lugar es para no exponerlo frente a sus pares.

El que a un niño se le contenga fuera del grupo se considera la última medida a llevar a cabo, posterior a haber puesto en práctica las estrategias anteriormente mencionadas.

15. En el caso de estar jugando en el patio y ocurrir un problema entre los niños, la primera estrategia es mediar entre los involucrados para buscar solución (ambos quieren el mismo juego, no respetan turnos) siempre conversando con ellos y ayudándolos a ver qué ha ocurrido, buscando empatizar (¿cómo se sientes tú, ¿cómo se siente el amigo, le dolió?) que se pidan disculpas y que sean ellos quienes propongan la solución. El adulto siempre acoge el problema y media en la búsqueda de la solución, ya que muchos de los conflictos de patio son sin intención.

16. Si en el patio un niño agrede a otro de manera intencional, siendo ésta una falta grave, una educadora atiende al niño afectado y se procede según lo que la situación amerite, mientras que al otro niño se le hace ver la consecuencia de la agresión. Se conversa con él en sala buscando que logre empatizar con los sentimientos del niño agredido, de cómo se sintió y de cómo se siente él. La situación es informada a ambas familias.

Consideraciones generales sobre la salida de un niño de una actividad

- Entendemos la medida de contención señalada anteriormente como un procedimiento excepcional, cabe señalar que el tiempo de duración es breve, desde que se aplica la primera estrategia hasta que se logra reintegrar y participar sin dificultad de la actividad.
- La gran mayoría de los comportamientos conflictivos que se dan al interior de los grupos se extinguen solos, por no centrar la atención en ellos.
- Es importante tener en consideración que no todos los niños reaccionan de la misma forma, por lo que el adulto evalúa sus acciones según las características de cada niño. El criterio profesional y el conocimiento de las etapas evolutivas de nuestros alumnos orientan los procedimientos a realizar en una determinada situación. Por ejemplo, se considera como estrategia el uso de un objeto transicional como el uso del tuto, un pañuelo con olor a mamá, llevar un peluche o juguete que sea significativo, de tal modo de calmar y dar seguridad.
- Ninguna medida o procedimiento que se tome en relación al comportamiento de algún niño es antojadiza o superficial. Siempre prevalece la búsqueda del bienestar del niño. No se toma una medida pensando que un niño molesto por molestar o porque es mañoso.
- El trabajar con grupos con un número máximo de 25 alumnos permite conocer a cada niño, sus posturas, necesidades, inquietudes, formas, personalidades, etc. facilitando flexibilizar los procesos mencionados según las características de cada uno.

Es importante que los apoderados comuniquen oportunamente algún cambio que observen o comentario que reciban de sus hijos.

PROTOCOLO DE MANEJO EPILEPSIA Y DISAUTONOMÍA

Definiciones

A. Epilepsia

Enfermedad crónica del Sistema Nervioso Central (SNC) de etiología diversa que se manifiesta por dos o más crisis paroxísticas espontáneas (formas de convulsión) con sintomatología motora, psíquica, sensorial, sensitiva y/o vegetativa, debido a la descarga excesiva hipersincrónica de las células de la corteza cerebral.

Tipo Específico: Epilepsia Generalizada de foco frontal

Sintomatología asociada

- **Ausencias:**
Pérdida de conciencia de muy breve duración, sin convulsiones ni pérdida del tono postural, aunque suelen acompañarse de signos motores bilaterales sutiles (parpadeos, masticación, movimientos clónicos de las manos, etc.). Sin aura, ni confusión postcrisis.
- **Convulsiones tonicoclónicas:**
Consiste en una fase inicial tónica con aumento brusco del tono postural, seguido de una fase clónica con relajación intermitente de la contractura muscular. Cursan con pérdida de conocimiento, apnea y cianosis.
A veces existe relajación de esfínteres y mordedura de la lengua, y una vez que finaliza la crisis existe un periodo de somnolencia, salivación excesiva y confusión mental, llamado periodo proscritico.

B. Disautonomía

Es una alteración del **Sistema Nervioso Autónomo** (desbalance Simpático-Vagal), **que es el que regula automáticamente muchas funciones importantes del organismo** como el pulso, la presión, la temperatura y la respiración.

Sintomatología asociada

- Fatiga crónica.
- Mareos y pueden llegar a desmayarse. La mayoría no se desmayan, pero si tienen mareos, fatiga crónica y a veces presíncope (casi desmayo).
- Pérdida del conocimiento se puede seguir de convulsiones.
- Debilidad y de transpiración de la frente.



- Presentar frío, tener sueño, se cansan fácilmente. Este "cansancio" en realidad no es cansancio, es falta de energía, la persona se siente bien mientras está activa, y al dejar esta actividad le sobreviene una pérdida de ánimo, como que "se le acaban las pilas", y no tienen energía.

Situaciones que pueden gatillar una crisis: :

- Cambios repentinos como una emoción intensa.
- Pararse rápidamente después de estar sentado, al estar de pie largo rato (fila casino), o al caminar despacio en la cancha y variar a correr.
- Cambios bruscos de temperatura.

Por los comportamientos descritos se produce una disminución del retorno venoso desde las extremidades inferiores, con lo que la presión arterial baja en forma brusca y llega poco oxígeno al cerebro.

2. Manejo ante Crisis

| A. Epilepsia/ Sintomatología | Manejo |
|-----------------------------------|-----------------------------------------------------------------------------------------------------------------------------------------------------------------------------------------------------------------------------------------------------------------------------------------------------------------------------------------------------------------------------------------------------------------------------------------------------------------------------------------------------------------------------------------------------------------------------------|
| Estado de Ausencia | <p>Durante la ausencia: no intentar despertar. Cuidar que se encuentre en una posición segura. Contar el tiempo que dura en este estado. Informar a TENS.</p> <p>Después de la ausencia: Dejar que descanse unos minutos. Cuando retome conciencia preguntarle cómo se siente, consultar su nombre y que es lo que recuerda. Informar a TENS y Equipo de Psicoeducativo.</p> |
| Crisis Convulsivas Tonicoclónicas | <p>Durante la crisis: Asegurarse de que esté en una posición sin riesgo de lastimarse. (acostado/a).</p> <ul style="list-style-type: none"> • Buscar a TENS • Despejar la vía respiratoria llevando el mentón hacia arriba. • Voltear con cuidado el cuerpo hacia un lado, evitando que se ahogue con los fluidos de su boca. • Revisión de signos vitales. • Contar el tiempo que dura la crisis. • Informar Equipo Psicoeducativo/Dirección. <p>Después la crisis: Permitir que descanse, duerma.</p> |



| B. Disautonomía/ Sintomatología | Manejo |
|------------------------------------------------------|------------------------------------------------------------------------------------------------------------------------------------------------------------------------------------------------------------------------------------------------------------------------------------------------------------------------------------------------------------------------------------------------------------------------------------------------------------------------------------------------------------------------------------------------------------------|
| Desmayo | <ul style="list-style-type: none">• Recostarlo, asegurarse de que no sufrirá golpe por caída y buscar a técnico paramédico.• Se indica que menor o joven esté siempre acompañado, por lo que se sugiere que el curso implemente idas al baño de a dos y en los recreos que se realicen grupos de juego. Esto busca generar sistema de alerta ante posibles síntomas o desmayo.• Si requiere de atención por parte de la TENS debe ser acompañado por un adulto, ya que un compañero no lo podrá asistir ante un posible desmayo. |

Todas situaciones antes descritas, deberán ser informadas a los apoderados, siguiendo los procedimientos de enfermería.

PROTOCOLO DE ACTUACIÓN EN CASO DE PORTE O USO DE ARMAS

De acuerdo a la normativa legal, el uso de las armas está tratado en el Código penal y en la ley de control de armas cuyo texto refundido está en el Decreto Supremo 400 del Ministerio de defensa del año 1978. (Ley 17.798). En todo establecimiento educacional está prohibido portar todo tipo de armas (blancas y/o de fuego), instrumentos, utensilios u objetos cortantes, punzantes o contundentes, ya sean genuinos o con apariencia de ser reales, aun cuando no se haya hecho uso de ellos.

1. Definiciones Fundamentales Se considera un arma:

- a. **Arma “blanca” o “corto punzante”:** es aquella arma o herramienta que se caracteriza por su capacidad de cortar, herir o punzar mediante bordes afilados o puntiagudos.
- b. **Arma “de fuego”:** es un dispositivo destinado a propulsar uno o múltiples proyectiles mediante la presión generada por la combustión de un propelente. Dentro de esta definición también se incluyen las armas hechizas, así como las de fantasía, como fogueo, u otras similares. También abarca a las municiones y balas no percutadas.
- c. **Explosivos, químicos y otros:** En este se incluyen explosivos, material químico que pueda utilizarse para fabricar explosivos, fuegos artificiales y armas basadas en pulsaciones eléctricas.

2. Procedimiento en caso de porte o uso de armas

A continuación, se presenta el protocolo de actuación en caso de tenencia o uso de armas en el establecimiento. Este instrumento será revisado periódicamente para mantenerlo actualizado de acuerdo a los requerimientos que surjan de su implementación en la práctica y los ajustes derivados de los avances legislativos.

El procedimiento que se describe a continuación se aplica a todo estudiante mayor de 14 años. En caso de que un menor de 14 años sea quién porte el arma se abordará como falta Muy Grave desde lo descrito en Reglamento de Convivencia y se dejará una constancia en la Oficina de Protección de los Derechos de La Infancia (OPD).



| Etapas | Descripción | Actores |
|-----------|----------------------------------------------------------------------------------------------------------------------------------------------------------------------------------------------------------------------------------------------------------------------------------------------------------------------------------------------------------------------------------------------------------------------------------------------------------------------------------------------------------------------------------------------------------------------------------------------------------------------------------------------------------------------------------------------------------------------------------------------------------------------------------------------------------------------------------------------------------------------------------------------------------------------------------------------------------------------------|-----------------------------------------------------------------------------|
| Detección | <ul style="list-style-type: none"> • Quien sorprenda al estudiante portando o utilizando arma deberá, mediante el diálogo, solicitar que por su propio cuidado y el de los demás entregue el arma. • De existir algún lesionado o herido, se solicitará el apoyo de enfermería, bomberos o apoyo de cualquier otra índole pertinente. • Se debe informar a los apoderados de los estudiantes que resultaron afectados y del estudiante que portaba el artefacto. • Se llevará a cabo la evacuación parcial o total si fuera necesario, en el entendido de que lo más importante es la protección e integridad de las personas, seguido por la custodia del arma si ésta fuera entregada. • La requisa del arma y toda acción de esa naturaleza, ante situaciones de violencia por uso de armas, la debe realizar la autoridad policial. • Llevar al estudiante a Equipo de Convivencia e informar a Dirección. | Quien observa el hecho |
| Registro | <ul style="list-style-type: none"> • Se solicita al estudiante que relate lo sucedido y se deja registro en hoja de entrevista. Se le lee lo redactado y se firma por ambos. | Equipo de Convivencia |
| Denuncia | <ul style="list-style-type: none"> • Se le comunica a Dirección. • Se informa a los apoderados del estudiante involucrado. • El Director llevará la denuncia, por escrito incluyendo todos los antecedentes que se hubiesen recabado. Con un plazo de 24 horas de conocido el hecho. • La denuncia debe efectuarse ante Carabineros de Chile, Policía de Investigaciones o en la oficina del Ministerio Público más cercana. A su vez se entregará oficio a Provincial de Educación y/o Superintendencia. | Director Equipo de Convivencia Escolar Profesor(a) jefe Apoderados |



| | | |
|---------|------------------------------------------------------------------------------------------------|-----------|
| Medidas | <ul style="list-style-type: none">• Se aplica medida según Manual de Convivencia | Dirección |
|---------|------------------------------------------------------------------------------------------------|-----------|



PROTOCOLO DE ATRASOS

Atrasos de ingreso: Corresponde a los atrasos que se registran al inicio de la jornada y que su cumplimiento recae principalmente en la familia del estudiante.

| Horario de ingreso a clases 8:20 hrs. | Preescolar | 1° a 6° Básico | 7° Básico a VI° Medio |
|------------------------------------------|---------------------------------------------------------------------------------------------------------------------------------------------------------------------------------------------------------------------------------------------------------------|-------------------------------------------------------------------------------------------------------------------------------|-------------------------------------------------------------------------------------------------------------------------------|
| 8:20 a 8:30 hrs. | Recepción por parte de las educadoras, por portón trasero de preescolar. <i>En caso de lluvias por puerta principal.</i> | <i>Contacto-Lectura individual.</i> Recepción por puerta principal. Se registra el atraso y se entrega pase de ingreso. | <i>Contacto.</i> Recepción por puerta principal. Registro del atraso y pase de ingreso. |
| Después de las 8:30 hrs. | <i>Saludo-Lectura compartida.</i> Recepción por puerta principal. Ingresan a su sala acompañados por encargada de recepción. Se registra el atraso. Para párvulos, se consideran y registran los atrasos en la hora de salida de los estudiantes. | <i>Inicio 1er bloque de clases.</i> Recepción por puerta principal. Se registra el atraso y se entrega pase de ingreso. | <i>Inicio 1er bloque de clases.</i> Recepción por puerta principal. Se registra el atraso y se entrega pase de ingreso. |

CONSECUENCIAS:

| Número de Atrasos | Atrasos de ingreso al colegio |
|-------------------|------------------------------------------------------------------------------------------------------------------------------------------------------------------------------------------------------------------------------------------|
| 6 atrasos | <ul style="list-style-type: none"> • 1ra observación libro de clases. • Notificación Agenda App. |
| 9 atrasos | <ul style="list-style-type: none"> • 2da observación libro de clases • Citación al apoderado por Agenda App a firmar libro de clases con asistente de dirección. |
| 12 atrasos | <ul style="list-style-type: none"> • 3ra observación en el libro de clases. • Citación por Agenda App a firmar carta de amonestación emitida por Coordinación de convivencia escolar con asistente de dirección. |
| 15 atrasos | <ul style="list-style-type: none"> • Familia es citada por la dirección del colegio para conversar sobre eventual Condicionalidad simple dependiendo de las razones por las que se incumpla la norma. |

Atrasos Interclases: Corresponde a los atrasos que registran los estudiantes al regreso de recreos y horarios de almuerzos.

Estos atrasos se registran, informan y tienen consecuencia a partir de 7° Básico.

En los cursos menores se realiza el registro en una planilla que va en el libro de clases, donde cada profesor anota estos atrasos y el profesor jefe en las horas de contacto o consejo de curso conversa con los estudiantes que presenten esta falta o citar al apoderado en los casos que corresponda.

Consecuencias de atrasos Interclases para estudiantes de 7° año básico a IV° año medio

| Número de Atrasos | Atrasos Interclases |
|-------------------|---------------------------------------------------------------------------------------------------------------------------------------------------------------------------------------------------------------------------------------------------------------------------------------------|
| 6 atrasos | <ul style="list-style-type: none"> • 1ra observación libro de clases. • Notificación al apoderado por Agenda App. |
| 9 atrasos | <ul style="list-style-type: none"> • 2da observación libro de clases. • Citación al apoderado por Agenda App a firmar libro de clases con asistente de dirección. • Citación al estudiante a trabajo comunitario. |
| 12 atrasos | <ul style="list-style-type: none"> • 3ra observación libro de clases. • Citación por Agenda App a firmar carta de amonestación emitida por Coordinación de convivencia escolar con asistente de dirección. • Citación al estudiante a trabajo comunitario. |
| 15 atrasos | <ul style="list-style-type: none"> • Familia es citada por la dirección del colegio para conversar sobre eventual Condicionalidad simple dependiendo de las razones por las que se incumpla la norma. |

PROTOCOLO DE SALIDA DE ALUMNOS DURANTE LA JORNADA

- El apoderado que requiera retirar a un estudiante durante la jornada escolar deberá enviar la solicitud al Profesor(a) Jefe o Educadora vía Agenda o correo electrónico según corresponda, con copia al Asistente de Dirección respectivo, antes de las 10:00 horas. Esta solicitud podrá ser verificada telefónicamente con el apoderado.
- El horario permitido para retirar alumnos(as) es sólo al inicio o al término de un bloque de clases, siempre a través de los Asistentes de Educación, que son los que registran e informan a Recepción para la autorización de salida.
- Todo alumno(a) debe ser retirado por el apoderado o por un adulto responsable autorizado por éste, quienes deberán firmar el Libro de Registro de salidas de estudiantes respectivo.
- En caso de haber una evaluación el estudiante no podrá retirarse salvo casos debidamente justificados. (Ver calendario de pruebas).
- El **horario máximo** para solicitar un retiro anticipado es:
 - ✓ Estudiantes de Parvularia y Básica, de lunes a jueves a las 15:00 hrs. y el viernes 12:45 hrs.
 - ✓ Estudiantes de Media, de lunes a jueves a las 15:00 hrs. y el viernes 14:15 hrs.



PROTOCOLO DE GESTIÓN COLABORATIVA ANTE CONFLICTOS

Definición:

Se entenderá por Conflicto toda situación que involucre a dos o más personas entre las que se rompe la vinculación de confianza, enmarcada desde los valores del colegio, así como las orientaciones de convivencia del MINEDUC y que permite la puesta en práctica de los diversos roles en el establecimiento. En el marco de este protocolo de actuación se considerarán todas aquellas diferencias entre estudiantes, así como entre estudiantes y adultos de la comunidad escolar.

Procedimiento ante conflicto

| Etapas | Descripción | Actores |
|-----------|---------------------------------------------------------------------------------------------------------------------------------------------------------------------------------------------------------------------------------------------------------------------------------------------------------------------------------------------------------------------------------------------------------------------------------------------------------------------------------------------------------------------------------------------------------------------------------------------------------------------------------------------------------------------------------------------------------------------------------------------------------------------------------------------------------------------------------------------------|----------------------------------------------------------------------------------------------------------------------------------|
| Recepción | <p>Si es directamente el afectado(a) quien relata los hechos a algún docente o asistente de la educación del colegio, éste deberá acoger y registrar los antecedentes que aporte el niño/a en hoja de entrevista e informar al Equipo de Convivencia Escolar.</p> <p>Si quien informa los hechos es el apoderado u otro adulto responsable del afectado(a), es conveniente que el Equipo de Convivencia Escolar o Director, reciba la información y deje constancia, en hoja de entrevista.</p> <p>La autoridad educativa que reciba la información o hecho deberá escuchar y acoger, en ningún caso desacreditar o cuestionar a priori el testimonio de los estudiantes. A su vez se deberá mantener la identidad de los involucrados en estricta confidencialidad. El no cumplimiento de este punto vulnera el derecho de confidencialidad.</p> | <p>Quien recibe la información.</p> <p>Estudiantes</p> <p>Equipo de Convivencia Escolar</p> <p>Dirección.</p> <p>Apoderados.</p> |

| | | |
|----------------------|-------------------------------------------------------------------------------------------------------------------------------------------------------------------------------------------------------------------------------------------------------------------------------------------------------------------------------------------------------------------------------------------------------------------------------------------------------------------------------------------------------------------------------------------------------------------------------------------------------------------------------------------------------------------------------------------------------------------------------------------------------------------------------------------------------------------------------------------------------------------------------------------------------------------------------------------------------------------------|--------------------------------------------------------------------------------------------------|
| Indagación | <p>La Encargada de Convivencia Escolar junto a la Psicóloga asumen los siguientes pasos:</p> <ol style="list-style-type: none"> 1. Entrevistar a los estudiantes involucrados en el conflicto. 2. Entrevistar a los adultos indicados como participantes del conflicto. 3. Entrevistar a otros alumnos, compañeros de curso o conocidos de los involucrados para recabar antecedentes. 4. Entrevistar a las familias de los involucrados para dar a conocer la situación y dimensionar posibles alcances del problema. 5. El tiempo esperable para esta etapa son diez días hábiles. 6. Luego, analizará los antecedentes recabados y decidirá, en base a su mérito, la acreditación o existencia del conflicto o la desestimación de éste. 7. De existir conflicto se propondrá mediación y medidas de resguardo. 8. Cada una de estas acciones queda registrada en hojas de entrevista. | <p>Dirección</p> <p>Equipo Convivencia Escolar</p> <p>Alumnos Adultos</p> <p>Apoderados</p> |
| Medidas de Resguardo | <p>Hacia estudiantes:</p> <ul style="list-style-type: none"> • Se deberá asegurar al menor, confidencialidad y resguardo de la información y proceso. • Registro de acciones, consejos informativos, entrevistas, etc. en hoja de entrevista y/o Acta de Acoso Escolar. <p>Hacia el adulto:</p> <ul style="list-style-type: none"> • Se realizarán observaciones o encuestas que reflejen el desempeño del adulto. • Se establecerá acompañamiento al adulto en cualquiera sea su rol. Así se garantizará objetividad en trato de éste con menores, mientras se realiza la indagatoria. | <p>Estudiante Adulto</p> |



| | | |
|---------------------------------------------|-----------------------------------------------------------------------------------------------------------------------------------------------------------------------------------------------------------------------------------------------------------------------------------------------------------------------------------------------------------------------------------------------------------------------------------------------------------------------------------------------------------------------------------------------------------------------------------------------------------------------------------------------------------------------------------------------------------------|----------------------------------------------------------------------------|
| <p>Resolución/ Mediación</p> | <p>Resolución/ Una vez concluida la indagatoria se comunicará a las partes involucradas el resultado de ésta.</p> <p>Si existe cualquier indicio de incumplimiento de funciones por parte del adulto que hayan generado conflicto, se evaluará y aplicarán medidas descritas en Reglamento de Higiene y Seguridad.</p> <p>Si el actual de alguno de los involucrados califica como delito se activarán protocolos correspondientes (Maltrato, Abuso, Acoso Escolar etc., establecidos en el Manual de Convivencia).</p> <p>Si las partes están en acuerdo se realizará una Mediación en la que se busquen puntos de acuerdo y compromisos de las partes para poder continuar con una vinculación respetuosa</p> | <p>Encargada de Convivencia Escolar</p> <p>Adulto</p> <p>Estudiante</p> |
| <p>Cierre y Seguimiento</p> | <p>Se establece entrevista de cierre y se establece plazo para seguimiento (un mes recomendable) con reportes de cumplimiento de acuerdos establecidos.</p> | <p>Encargada de Convivencia</p> <p>Estudiante Adulto</p> <p>Apoderados</p> |
| <p>Medidas de prevención y capacitación</p> | <p>El Equipo de Convivencia trabajará a través de Proyecto de Afectividad la temática referida a estrategias de resolución de conflictos.</p> | <p>Equipo de Convivencia</p> <p>Comunidad Escolar</p> |

PROTOCOLO DE PORTE, CONSUMO Y TRÁFICO DE DROGAS Y ALCOHOL

Introducción

El Colegio considera que el uso de tabaco, alcohol y drogas ilegales por parte de los estudiantes genera un impacto negativo tanto en su propio desarrollo como en la comunidad en general.

Este protocolo no agota el abordaje sobre la temática, sino que establece la importancia de un enfoque preventivo y formativo sobre la materia y las actuaciones en caso de presencia de alcohol y drogas en la comunidad educativa. Este abordaje se hará preferentemente a través de la implementación del Proyecto de Afectividad, con la intervención de intervención de Equipo de Convivencia del colegio.

La Organización Mundial de la Salud (OMS) define la droga como “toda sustancia que, introducida en el organismo por cualquier vía de administración produce una alteración, de algún modo, del natural funcionamiento del sistema nervioso central del individuo y es además, susceptible de crear dependencia, ya sea psicológica, física o ambas”. La dependencia y abuso de drogas conlleva también importantes repercusiones dentro de la comunidad escolar.

Objetivos

El presente protocolo tiene como objetivos determinar procedimientos para:

1. Prevenir el consumo de drogas y alcohol y de micro- tráfico al interior del Colegio
2. Detectar y actuar ante situaciones de consumo y de tráfico o micro tráfico al interior del Colegio
3. Instalar estrategias de detección temprana de factores de riesgo asociados a estas conductas.

Marco Legal

- Ley N° 20.000 Que Sanciona El Tráfico Ilícito De Estupefacientes Y Sustancias Psicotrópicas
- Ley N° 20.084 Sistema De Responsabilidad De Los Adolescentes Por Infracciones a la Ley Penal en sus artículos N°1, N° 2, N° 4, N° 5, N° 12, N° 29, N° 50, N° 53

Directrices para la prevención del tráfico ilícito de estupefacientes o consumo de drogas.

Nuestro Colegio reconoce el valor de la prevención y orienta sus esfuerzos para articular e integrar a todos los actores de nuestra comunidad en la implementación de estrategias efectivas de prevención de drogas, alcohol y estupefacientes ilícitos, así como de otras sustancias que, aunque legales, afectan el desarrollo infante – juvenil como el tabaco y el alcohol.

A nivel local existen diversos actores que pueden colaborar en los objetivos de prevención que se pretenden con este protocolo de acción, tales como la Municipalidad, la Oficina de Protección de Derechos (OPD) del Servicio Nacional de Menores, el programa local del Servicio Nacional para la Prevención y Rehabilitación del Consumo de Drogas y Alcohol (SENDA), Fiscalía Local, etc.

El establecimiento estará permanentemente vinculado a estos organismos y programas específicos en la materia, de manera de coordinar esfuerzos y resguardar el derecho de los estudiantes a vivir y estudiar en un entorno libre de drogas. Como Colegio, se participará de charlas con entidades asociadas y convocadas por instituciones que trabajan estas temáticas.

La labor de prevención no puede quedar limitada a las acciones que directamente pueda ejecutar el Colegio, ya que gran parte de esta recae en la formación de la familia y el hogar.

El Colegio reconoce, en cualquier caso, que son los padres los principales responsables en la formación de sus hijos y su misión es insustituible, y a la institución educacional solo le cabe un rol secundario. Por ende, se debe hacer partícipes a los padres, madres y/o apoderados en la discusión de los temas relativos a las drogas y en el enfoque que a los programas formativos debe dárseles.

A nivel Preventivo, el Colegio establece una modalidad Universal. Estrategia que desarrolla acciones dirigidas de manera general a toda la población independientemente del nivel de riesgo a que está sometida.

En esta línea, se implementan progresivamente el **Programa Continuo Preventivo de SENDA**. Instancia que se incorpora desde Play Group a IV° Medio, buscando fortalecer factores protectores personales y sociales a través de actividades al interior del grupo curso.

Así también se genera un **Plan de Acción con SENDA**, que articula acciones preventivas complementarias como talleres y charlas a estudiantes, profesores y apoderados, buscando consolidar los conocimientos respecto a estas temáticas y empoderar a los individuos para tomar buenas decisiones, focalizando la acción especialmente en grupos de mayor riesgo.

El Programa de Afectividad, constituye una línea de trabajo en nuestro Colegio, que busca acercar a las familias, afianzar las relaciones sociales, fortalecer la autoestima del estudiante, promover el desarrollo de habilidades comunicacionales que les permitan resolver conflictos de manera pacífica y satisfactoria. A la luz de los objetivos propuestos en cada nivel, se implementan Charlas complementarias de instituciones privadas y públicas.

Es también parte del programa de prevención, la implementación de temáticas a tratar en la asignatura de Formación Valórica, la cual se vincula a las directrices que de nuestro Proyecto Educativo.

Plan de actuación para sospecha de consumo, porte y tráfico de drogas dentro del establecimiento educacional

Es preciso recordar que, para efectos de la convivencia escolar, cuando nos referimos a drogas, no necesariamente limitamos dicho concepto a sustancias prohibidas, sino también a otras que, aunque social y legalmente su consumo esté permitido, son dañinas para los niños y jóvenes en edad de desarrollo. Incluimos, por cierto, los casos de alcohol y tabaco.

En caso de estudiantes que deban inyectarse drogas por prescripción médica, se solicitará copia del certificado médico que establece la posología y se sigue el Protocolo de Primeros Auxilios.

Nuestro Colegio asume que cualquier caso de consumo de drogas o alcohol o de tráfico de sustancias ilícitas deberá siempre ser abordado de manera confidencial e institucional centrandose en la prevención.

Cualquier acción que se tome a nivel escolar, sea para la protección de los demás estudiantes o miembros de la comunidad escolar o de quienes se ven directamente involucrados, deberá resguardar siempre el principio de inocencia y se deben garantizar los derechos de los estudiantes que se pueden ver involucrados.

Considerando lo expuesto, queda **estrictamente prohibido el consumo de alcohol, tabaco y drogas ilícitas** dentro del Colegio y en actividades organizadas por éste. Esta prohibición se aplica tanto a los estudiantes, apoderados, docentes, asistentes de la educación y directivos del establecimiento en toda actividad oficial del colegio.

Todo miembro adulto de nuestra comunidad está obligado a recibir las denuncias de tráfico ilícito de estupefacientes o consumo de drogas que pudieren serle informadas y **derivarlas inmediatamente a la encargada de Convivencia Escolar**, quien dará inicio al protocolo de actuación.



Procedimiento para la detección temprana de consumo alcohol y otras drogas dentro del Establecimiento (sospecha de consumo):

La Detección temprana de consumo de drogas y alcohol entre nuestros estudiantes es un deber ineludible para todos los estamentos de nuestro Colegio, quienes deben intervenir y derivar a las redes de apoyo pertinentes. Los pasos para seguir son los siguientes:

1. El/la funcionario/a que sospecha de una situación de consumo de alcohol u otras drogas debe comunicarla de forma inmediata al Equipo de Convivencia escolar.
2. El Equipo de Convivencia escolar, debe llevar a cabo las siguientes acciones:
 - a) La Encargada de Convivencia Escolar del Colegio abrirá un registro del caso.
 - b) Entrevistar al/la (s) estudiante(s) sobre la sospecha de consumo entregando las evidencias que originan dicha sospecha y explicándole que se dará aviso a su apoderado.
 - c) Llamar al apoderado del estudiante para informar la situación, recordarle el protocolo que el Colegio debe seguir y proponerle intervención especializada.
 - d) Se acordará un plan de trabajo conjunto Familia-Colegio de acuerdo a las conclusiones obtenidas. Se determinan las consecuencias, de acuerdo al Manual de Convivencia.
 - e) Se realizará un seguimiento sistemático de la evolución de los compromisos que todos los actores involucrados asumen en la situación de posible consumo.

Procedimiento para abordar el consumo de drogas y/o alcohol dentro del establecimiento:

Se entenderá que efectivamente existe consumo dentro del establecimiento cuando esta conducta haya sido observada directamente por algún miembro de la comunidad: estudiante, funcionario o apoderado, o bien, en caso de que un estudiante llegue al Colegio con **signos evidentes de haber consumido** alcohol u otra droga.

Los/as funcionarios del Colegio, estos tienen la **obligatoriedad de informar** esta situación en forma inmediata al Equipo de Convivencia, quienes debe seguir el siguiente procedimiento:

1. La Encargada de Convivencia Escolar del Colegio abrirá un registro del caso.
2. Se cita al apoderado con carácter de urgencia.

3. Se entrevista al apoderado solicitando las siguientes acciones:
 - a) Retirar inmediatamente al estudiante del establecimiento para su protección y la de la comunidad.
 - b) Si se considera necesario, trasladar inmediatamente a su pupilo al centro de salud de **urgencia** más cercano o en convenio con su previsión de salud, donde se realizará diagnóstico frente a crisis y emite un certificado de atención.
 - c) Posteriormente, la familia debe informar a Equipo de Convivencia escolar acerca del diagnóstico y de la intervención que iniciará por parte de los especialistas.

4. Se acordará un plan de trabajo conjunto Familia-Colegio y, de considerarse necesario, se solicitará a los apoderados apoyo con un especialista externo. En este último caso, el Colegio realizará un seguimiento sistemático de la evolución del estudiante.

3. En este plan de trabajo o intervención se establecerán determinando las consecuencias establecidas en el Manual de Convivencia para este tipo de faltas, quedando registro en el libro LOS. Se tomarán acuerdos y compromisos, que todos los actores involucrados asumirán. Considerará acciones y compromisos a nivel individual, familiar y del Colegio.

Procedimiento para abordar el porte de drogas y alcohol y la sospecha de microtráfico de drogas ilícitas al interior del establecimiento o en actividad académica:

Se entenderá por porte de drogas o alcohol, la tenencia y el transporte de cualquier tipo de droga (que no tenga receta médica asociada) y/o alcohol dentro del establecimiento escolar y por tráfico de drogas (microtráfico): al desplazamiento de cualquier tipo de droga de una mano a otra ya sea por venta, donación o préstamo. Esta situación se considerará siempre como sospecha de microtráfico. Para abordar tanto el porte de drogas y/o alcohol como la sospecha de microtráfico se seguirá el siguiente procedimiento:

1. Quien tenga conocimiento del porte de drogas o alcohol o la sospecha de microtráfico **debe informar** inmediatamente a Equipo de Convivencia, a la Dirección del Colegio o a quien los subrogue.

2. La Encargada de Convivencia Escolar del Colegio abrirá un registro del caso.

3. La Dirección y/o Equipo de Convivencia comunican inmediatamente la situación detectada al apoderado del estudiante involucrado. A quien se le informa que el hecho del cual se responsabiliza a su pupilo/a está tipificado como delito y que la Dirección



tiene la obligación de:

- En caso de que el estudiante involucrado sea menor de 14 años derivar a OPD.
 - En caso de que el estudiante sea mayor de 14 años y de acuerdo con el artículo N°50 de la ley 20.000 denuncia a las autoridades competentes, (teniendo cuidado de resguardar la integridad y dignidad de los estudiantes involucrado).
4. El Equipo de Convivencia realiza proceso de investigación dentro de las primeras 24 horas luego de informado el hecho y de acuerdo a los resultados de dicha investigación si las evidencias lo ameritan se aplican las medidas dispuestas en el Reglamento de convivencia escolar, quedando registro en el libro LOS.
 5. Se acordará un plan de trabajo conjunto Familia-Colegio, se solicitará a los apoderados apoyo con un especialista externo. Se realizará un seguimiento sistemático de la evolución del estudiante.
 6. En este plan de trabajo o intervención se establecerán los acuerdos y compromisos que todos los actores involucrados asumen en la situación ocurrida. Considerará acciones y compromisos a nivel individual, familiar y del Colegio.

Procedimiento para abordar presunción, consumo, porte y/o tráfico de drogas y/o alcohol, de un adulto dentro del establecimiento:

- 1) En el caso de que un **adulto de nuestra comunidad llegue con signos evidentes de haber consumido alcohol u otra droga**, no se le permitirá el ingreso al Colegio. En el caso de ser funcionario del Colegio, además, se actuará de acuerdo a lo estipulado por el Reglamento Interno de Orden, Higiene y Seguridad.
- 2) Está terminantemente prohibido el **consumo, porte y/o tráfico de alcohol o drogas en el Colegio por parte de los adultos de la comunidad**. En el caso de ser funcionarios del mismo, las consecuencias frente al incumplimiento de esta norma se estipulan en el Reglamento Interno de Orden, Higiene y Seguridad, sin perjuicio de las acciones legales que correspondan.

PROTOCOLO CON INSTRUCTIVO FRENTE A CONDUCTAS DE RIESGO SUICIDA EN EL COLEGIO

I. INTRODUCCIÓN

El Colegio es un agente protector que promueve la salud mental, fomenta estilos de vida saludable, y gestiona la capacidad de los estudiantes para aprender a convivir sanamente con otros, desarrollando estrategias para sobrellevar el estrés y prevenir conductas de riesgo.

La prevención de la conducta suicida en el colegio Almenar de Pirque, involucra la participación de toda la comunidad educativa -estudiantes, sus familias, docentes, asistentes de la educación, Equipo Directivo y otros miembros del colegio- que actúan fomentando conocimientos y comportamientos relacionados con estilos de vida saludable desde una lógica preventiva, identificando y manejando activamente conductas de riesgo que pudiesen apreciarse al interior de la comunidad.

II. COMPRENDIENDO LA CONDUCTA SUICIDA

El paso inicial en cualquier iniciativa preventiva implica necesariamente conocer acerca del fenómeno, sus características, cuáles son los factores que están interviniendo y cómo distinguirlo.

Las conductas suicidas abarcan un amplio espectro de conductas, conocido también como suicidalidad, que van desde la ideación suicida, la elaboración de un plan, la obtención de los medios para hacerlo, hasta el acto consumado (MINSAL, 2013; Organización Panamericana de la Salud & Organización Mundial de la Salud, 2014). Es fundamental considerar el riesgo que cada una de estas manifestaciones conlleva, pues todas estas conductas tienen un factor común que es urgente acoger y atender: un profundo dolor y malestar psicológico que impide continuar con la vida y del cual no se visualizan alternativas de salida o solución (OMS, 2001).

De esta forma, la conducta suicida se puede expresar mediante las siguientes formas:

IDEACIÓN SUICIDA

Abarca un continuo que va desde pensamientos sobre la muerte o sobre morir (“me gustaría desaparecer”), deseos de morir (“ojalá estuviera muerto”), pensamientos de hacerse daño (“a veces tengo deseos de cortarme con un cuchillo”), hasta un plan específico para suicidarse (“me voy a tirar desde mi balcón”).

INTENTO DE SUICIDIO

Implica una serie de conductas o actos con los que una persona intencionalmente busca causarse daño hasta alcanzar la muerte, no logrando su consumación.

SUICIDIO CONSUMADO

Término que una persona, en forma voluntaria e intencional, hace de su vida. La característica preponderante es la fatalidad y la premeditación.

SEÑALES DE ALARMA

| SEÑALES DE ALARMA DIRECTAS | SEÑALES DE ALARMA INDIRECTAS |
|--------------------------------------------------------------------------------------------------------------------------------------------------------------------------------------------------------------------------------------------------------------------------------------------------------------------------------------------------------------------------------------------------------------------------------------------------------------------------------------------------------------------------------------------------------------------------------------------------------------------------------------------------------------------------------------------------------------------------------------------------------------------------------------------------------------------------------------------------------------------------------------------------------------------------------------------------------------------------------------------------------------------------------------------------------------------------------------------------------------------------------------|-----------------------------------------------------------------------------------------------------------------------------------------------------------------------------------------------------------------------------------------------------------------------------------------------------------------------------------------------------------------------------------------------------------------------------------------------------------------------------------------------------------------------------------------------------------------------------------------------------------------------------------------------------------------------------------------------------------------------------|
| <ul style="list-style-type: none"> • Busca modos para matarse: • Búsqueda en internet (páginas web, redes sociales, blogs). • Intenta acceder a armas de fuego, pastillas u otro medio letal. • Planifica o prepara el suicidio (lugar, medio, etc.). • Realiza actos de despedida: • Envía cartas o mensajes por redes sociales. • Deja regalos o habla como si ya no fuera a estar más presente. • Presenta conductas autolesivas: Cortes, quemaduras o rasguños en partes del cuerpo como muñecas, muslos u otras. • Habla o escribe sobre: • Deseo de morir, “desaparecer o estar muerto”, herirse o matarse (o amenaza con herirse o matarse). Relato o mención de despedidas descontextualizadas, o indicaciones para “cuando ya no esté”. • Sentimientos de desesperación o de no existir razones para vivir. • Sensación de sentirse atrapado, bloqueado o sufrir un dolor que no puede soportar. • Ser una carga para otros (amigos, familia, etc.) o el responsable de todo lo malo que sucede. | <ul style="list-style-type: none"> • Alejamiento de la familia, amigos y red social o sentimientos de soledad. • Se aísla y deja de participar. • Disminución del rendimiento académico y de sus habilidades para interactuar con los demás. • Incremento en el consumo de alcohol o drogas. • Cambios de carácter, ánimo o conducta, pudiendo mostrarse inestable emocionalmente, muy inquieto o nervioso. • Deterioro de la autoimagen, importante baja en la autoestima, o abandono/ descuido de sí mismo. • Cambios en los hábitos de sueño o alimentación. • Muestra ira, angustia incontrolada, o habla sobre la necesidad de vengarse. |

III. NIVEL PREVENTIVO DEL COLEGIO.

OBJETIVO:

Incorporar estrategias de prevención de conductas suicidas, que incluya la promoción de un clima escolar protector, la prevención de problemas de salud mental, educación y sensibilización en el tema, junto a detectar señales de alerta directas o indirectas de suicidio, junto a mantener coordinación con la red de salud.

MEDIDAS PREVENTIVAS

Clima Escolar Protector: Nuestro Proyecto Educativo contempla el permanente cuidado en nuestra comunidad afianzando el respeto, el apoyo social, la inclusión y el cuidado mutuo. Esto se materializa a través de las diversas acciones trazadas en el Plan de Gestión de la buena convivencia escolar.

- **Prevención de Problemas y Trastornos de salud mental:** Los problemas y trastornos mentales son uno de los principales factores de riesgo para la conducta suicida. Aproximadamente, dos de cada diez estudiantes chilenos presentan algún tipo de problema o trastorno de salud mental (De La Barra et al., 2012). Debido a esto, el Colegio busca desarrollar competencias socioemocionales y habilidades sociales a través del plan de Orientación, donde se enmarca el Proyecto de Afectividad del Colegio.
- Además, a través de intervenciones del Equipo Psicoeducativo y de Instituciones externas se entrega mayor información respecto a la salud mental, alfabetizándolos al respecto. A su vez, es tarea constante el proporcionar bienestar psicosocial a los profesores y asistentes de la educación, estableciendo espacios de contención y apoyo, junto a estar permanentemente evaluando su estabilidad emocional.
- **Educación y sensibilización sobre suicidio:** Es necesario que todos los miembros de la comunidad se familiaricen con la conducta suicida. Para lo cual se planifican y ejecutan capacitaciones para docentes y asistentes de la educación, talleres para estudiantes e informativos para las familias en sensibilización, detección, manejo de señales de alerta.
- La detección de estudiantes en riesgo resulta una estrategia que busca identificar a los estudiantes que manifiestan señales de alerta directas o indirectas de conducta suicida.

IV. NIVEL DE INTERVENCIÓN

A. PROTOCOLO DE ACTUACIÓN FRENTE A CONDUCTAS DE RIESGO SUICIDA

Consideraciones importantes en cualquier caso de ideación o riesgo suicida

- No abordar el tema en grupo.
- Estar siempre alertas, aunque sea un comentario que parezca no tener mayor relevancia.
- Tener máxima discreción y **no exponer** al alumno/a a otros compañeros/as que desconocen su situación o a otros adultos del colegio.
- Tener un comportamiento tranquilo y eficiente por parte del adulto (psicóloga) para que el alumno/a pueda explicar qué está haciendo y los posibles motivos de su comportamiento, para definir el tipo de apoyo y acciones que se llevarán a cabo.

A continuación, se describen los pasos a seguir:

1. Recepción de información

Cualquier miembro de la comunidad escolar (estudiante apoderado, administrativo, docente, etc.) que vea, escuche o sospeche alguna situación de riesgo, que involucre a algún estudiante, tiene la obligación de informar inmediatamente al Director y/o a cualquier miembro del Equipo Directivo, Convivencia Escolar, Equipo Psicoeducativo, así como también informar al profesor jefe. Según amerite la situación se deja registro en la hoja de vida del libro de clases o en hoja de registro de entrevista, resguardando la privacidad del alumno.

2. Contención inicial con el alumno/a en riesgo

- La persona quien reciba esta información debe presentar una actitud contenedora y calmada.
- Agradecer la confianza del o la estudiante.
- Mencionar directamente que está en riesgo su integridad física y psicológica, por lo cual es necesario pedir ayuda profesional (Psicóloga del Colegio), así como también, informar a los padres y/o apoderado/a.
- Si él o la estudiante pide que se resguarde el secreto, es necesario decirle que no es posible, ya que para cuidarlo hay que pedir ayuda a otros adultos.

3. Derivación

- Se derivará el caso a la Psicóloga, quien deberá entrevistar de forma inmediata al estudiante, tomando acta escrita del relato, con fecha y firma. Esta entrevista, si lo amerita, puede realizarse con la presencia del Profesor Jefe, Encargado de Convivencia Escolar u otro miembro del Equipo Directivo.
- En la entrevista se deberá dar a conocer al estudiante de la obligación que tiene el establecimiento de informar esta situación, al apoderado/a o adulto responsable que resulte pertinente.
- Posteriormente al relato, la Psicóloga procederá a redactar un breve reporte de la situación, mientras la Encargada de Convivencia Escolar cita al/la apoderado/a o adulto responsable en calidad de urgencia.
- En casos muy justificados, el colegio podrá citar al apoderado para comunicar esta situación sin la previa comunicación con el estudiante, lo que será evaluado por el Equipo de Convivencia del colegio.

4. Informar a apoderado/a

- Manifestar la preocupación del establecimiento educacional y ofrecer ayuda.
- Determinar en conjunto la información que puede ser transmitida a los profesores y estudiantes, contrastando la información que maneja el establecimiento educacional sobre lo ocurrido.
- Preguntar si han sido testigos presenciales de alguna conducta o situación de riesgo de suicidio recientemente. Identificar si hay elementos en el contexto escolar que generen problemas o si debiesen ser cambiados (por ejemplo, bullying, presión escolar o discriminación).
- Saber qué esperan los padres y el o la estudiante del Colegio y afirmar claramente qué es posible realizar en el contexto escolar.
- Preguntar si la ayuda profesional está disponible para él o la estudiante. En caso de no, ofrecer apoyo para contactarles con la red de apoyo cercana al Colegio. Tiene la responsabilidad como tutor legal de llevar de forma inmediata al estudiante al Servicio de Urgencia, Hospital Sótero del Río, portando el reporte emitido por el Colegio, para ser atendido por especialistas pertinentes.
- Se da un plazo máximo de 48 horas, dentro de las cuales deberá presentar comprobante de atención, que especifica las vías de abordaje a seguir.
- El apoderado debe comprometerse a seguir las orientaciones médicas y/o el tratamiento indicado. Informar oportunamente al colegio, a través de documentos que acrediten modificaciones, eventos relevantes y/o alta médica.



- En caso de que el apoderado no se presente a la citación, el colegio dará un plazo máximo de 24 horas para hacerlo. Si no asiste, se informará a la Oficina de Protección de Derechos de Pirque, para consultar cómo proceder con el caso.
- La Dirección del colegio en conjunto con su equipo multidisciplinario deberá realizar seguimiento y apoyo, informando de cualquier situación relevante a quienes resulten pertinentes.

5. Organizar reuniones con el equipo escolar

- Informar sobre lo sucedido a los docentes y asistentes de la educación del establecimiento, con el fin de contar con una versión única para comunicar a la comunidad educativa y evitar rumores.
- Mantener confidencialidad de información sensible sobre el estudiante y/o su familia, por ejemplo, orientación sexual, embarazo, entre otros.
- Entregar información respecto de dónde pueden encontrar apoyo aquellos que se han visto más afectados con la situación.

6. Organizar una charla en clase

- Ofrecer información a los compañeros del estudiante afectado sobre dónde pueden conseguir apoyo en situaciones complejas, y con quién pueden hablar si lo necesitan.
- Esta acción también se puede realizar con otros cursos, en caso de que el establecimiento educacional lo estime necesario.
- Si el estudiante y sus padres lo permiten, hablar en clase sobre el incidente, principalmente sobre su estado de salud actual y las formas de brindarle apoyo. Nunca deben darse detalles sobre el intento de suicidio (por ejemplo, el método o el lugar).
- Se deberá dar información general sobre la conducta suicida y a continuación entregar recomendaciones para informar en clases sobre el intento de suicidio de un o una estudiante.
- Considerar el punto de vista de los estudiantes, de manera que se pueda empezar desde sus creencias o necesidades.
- Preguntar a él o la estudiante afectado si prefiere asistir a la charla o no.

7. Plan de intervención y contención posterior a riesgo suicida

- Retornar a clases y a las rutinas habituales será un componente vital del proceso de recuperación de él o la estudiante.
- La vuelta al Colegio debe ser conversada y analizada con los padres, el encargado designado, los profesores y el estudiante, y en conjunto acordar los apoyos que

necesitará para que su regreso sea confortable (ej. parcelar calendarios de evaluaciones pendientes, definir a quien recurrir en caso de crisis o malestar, etc.).

- Analizar las estrategias pedagógicas y/o adaptar la metodología y criterios de evaluación para favorecer el éxito escolar del/de la alumno/a, propuesta que debe elaborarse con todos los profesionales que conforman el equipo de aula.
- Mantener una vigilancia y supervisión continua por parte del profesorado tanto en el aula, como en los desplazamientos al baño y recreos para garantizar la seguridad e integridad del alumno tanto en las actividades académicas como en los tiempos de ocio.
- No dejarlo solo, involucrando acompañamiento del personal docente, amigos/as y otros compañeros, sin que esto signifique que deba relatar o exponer su situación.
- Cualquier incidente relevante será comunicado al Equipo Directivo o Equipo de Convivencia Escolar.
- El colegio deberá seguir las instrucciones de los servicios de salud mental, apoyo y seguimiento.
- Limitar el acceso a posibles medios lesivos: retirar materiales peligrosos, hacer los pasillos y escaleras lo más seguros posibles, asegurar las ventanas limitando la apertura, reducir el acceso a sustancias químicas o medicinas.
- Mostrar empatía y comprensión por parte del profesorado, para prevenir las emociones negativas de fracaso y ansiedad delante de situaciones escolares, coordinados por el docente nominado como referente, que tenga mayor confianza y empatía con el/la alumno/a.
- Contener y orientar al/la alumno/a y/o grupo curso frente a eventuales situaciones que se presenten.
- Autorizar momentáneamente la salida del aula ante una situación de tensión, siempre bajo la supervisión del profesorado, y siguiendo los protocolos de derivación y gestión de espacios previstos.
- Consensuar con el grupo aula normas de convivencia y anti acoso, para crear un clima de convivencia positivo en el grupo que favorezca el apoyo y solidaridad entre iguales.
- Utilizar cronograma y agenda escolar para mejorar su organización y el rendimiento académico. En esta agenda es importante que el/la profesor/a ponga algo positivo antes de relacionar las tareas a realizar o cosas que hace falta mejorar.
- Hacer una supervisión a nivel individual de las instrucciones, comprensión, realización y finalización de las tareas escolares.
- Fomentar una participación activa en el aula, aprovechando sus intereses y dándole relevancia a sus capacidades para que se sienta más valorado/a.
- Hacer contención de las conductas disruptivas, utilizando gradualmente las siguientes estrategias: evitar la confrontación y recriminaciones en público, buscar

siempre el refuerzo positivo, corregir en privado y felicitar en público, premiar conductas alternativas positivas.

- Unificar criterios de actuación: en el ámbito familiar, entre el equipo docente, así como entre los sistemas familiar y escolar.
- Realizar entrevistas frecuentes entre el Colegio, el alumno y la familia para hacer el seguimiento de la evolución del/ la alumna/a.
- Mantener contacto con especialista externo (psicólogo, psiquiatra, otro) para acordar estrategias de manejo en el colegio.

B PROTOCOLO DE ACTUACIÓN TRAS EL SUICIDIO DE UN O UNA ESTUDIANTE

1. Activación del protocolo

El Director (o quien éste designe) del establecimiento educacional debe coordinar la activación del protocolo de forma inmediata y convocar una primera reunión con los actores relevantes, asegurándose incluir al mismo Director, los profesores de él o la estudiante, el Equipo de convivencia y personal administrativo.

2. Informarse de lo sucedido y contactar a los padres

- El Director del establecimiento educacional o quien este designe debe primero verificar los hechos y estar seguros de la causa de la muerte, a través de la información oficial de los padres.
- La información sobre la causa de la muerte no debe ser revelada a la comunidad estudiantil hasta que la familia haya sido consultada sobre la información oficial. Si aún no existe claridad de lo sucedido. La Dirección o encargado designado debe informar que la situación está siendo evaluada y que será comunicado tan pronto como haya más información. Transmitir a los estudiantes y sus familias que los rumores que puedan circular pueden ser profundamente hirientes e injustos para la persona fallecida, su familia y amigos, y que incluso pueden ser información errónea o imprecisa.
- Si la muerte ha sido declarada como un suicidio, pero la familia no quiere divulgarlo, se debe designar a un miembro del equipo escolar que tenga mejor relación con la familia para ponerse en contacto con ellos con el objetivo de informarles que, dada la información que probablemente ya circula entre los estudiantes sobre lo ocurrido, el establecimiento educacional dispondrá de miembros del equipo formados en el tema para que traten el tema con la comunidad escolar, específicamente sobre el suicidio y sus causas. Se debe enfatizar a la familia que esto es sumamente necesario para ayudar a mantener al resto de estudiantes a salvo de posibles conductas imitativas. Igualmente, se debe ofrecer a la familia ayuda de parte del establecimiento educacional.

- A corto plazo, se deben resolver los temas administrativos pendientes entre el establecimiento educacional y la familia del/la estudiante de manera de asegurarse que la familia no vuelva a ser contactada por el establecimiento salvo en casos estrictamente necesarios.

Paso 3: Atender al equipo escolar: comunicación y apoyo

- Tan pronto como sea posible, organizar una reunión con los docentes y asistentes de la educación del establecimiento educacional, en la que se comuniquen los hechos con claridad y los pasos a seguir.
- También es importante informar al equipo escolar acerca de dónde pueden conseguir apoyo psicológico o gestionar apoyo a través de la red de apoyo con la que cuente la escuela.

Paso 4: Atender a los estudiantes: comunicación y apoyo

- Los establecimientos educacionales deben cuidar a sus estudiantes, aspecto fundamental para la post intervención, favoreciendo el proceso de duelo y reduciendo los riesgos de conductas imitativas.
- Ofrecer a los y las estudiantes la oportunidad para expresar sus emociones y entregarles información sobre estrategias saludables para manejarlas.
- Informar a los y las estudiantes sobre cómo conseguir ayuda y apoyo, tanto en el establecimiento educacional como fuera de éste. Lo más pronto posible y una vez realizada la reunión con el equipo escolar, los profesores deben preparar una charla en clase.
- Los padres y apoderados de la comunidad escolar son figuras fundamentales dentro de la prevención, por lo que es necesario enviarles una nota informativa que dé cuenta del incidente (sin detalles de método o lugar) y por sobre todo informe sobre los posibles riesgos y las opciones de apoyo disponibles para sus hijos e hijas.

Paso 5: Información a los medios de comunicación

- El suicidio de un o una estudiante puede atraer atención y cobertura de los medios de comunicación locales. Sólo en caso de que los medios de comunicación tomen contacto con el establecimiento educacional o con algunos de los actores de la comunidad educativa, se debe preparar un comunicado dirigido a los medios y designar a un portavoz de la institución.
- Se debe advertir a todo el equipo escolar del establecimiento que sólo el portavoz está autorizado para hablar con los medios. Aconsejar a los y las estudiantes que eviten entrevistas con los medios de comunicación.



Paso 6: Funeral y conmemoración

- Según sean los deseos de la familia, se puede ayudar a difundir la información sobre el funeral a estudiantes, padres y apoderados, y equipo escolar, así como también autorizar la asistencia de estudiantes a los ritos que ocurran en horario escolar (velorio, funeral).
- En caso de que se decida como comunidad educativa asistir al funeral, es conveniente preparar con el equipo de convivencia escolar cómo se apoyará a los estudiantes mientras dure esto, al mismo tiempo que recomendar a los padres acompañen a sus hijos e hijas al mismo.
- Las redes sociales tales como WhatsApp, Instagram, Facebook y Twitter, son el principal medio de comunicación en todas las edades, más aún en estudiantes. Estos pueden ser una herramienta estratégica como parte de la respuesta del establecimiento educacional tras el suicidio ocurrido. Con este fin, se puede aprovechar la colaboración de algunos estudiantes que ejercen liderazgo en los medios
- y así monitorear la influencia de los mensajes circulantes en los estudiantes, al mismo tiempo que favorecer que éstos sean seguros, ofrezcan apoyo a estudiantes que se han visto muy afectados, y se pueda identificar y responder oportunamente a quienes pudieran estar en riesgo.
- Es importante entregar a los estudiantes recomendaciones generales sobre el uso de las redes sociales en estas situaciones, específicamente sobre qué información es recomendable publicar y cuales es preferible evitar.

Paso 7: Seguimiento y evaluación

El equipo a cargo de la implementación del protocolo, debe realizar seguimiento y evaluación de las acciones realizadas, aprender de los obstáculos y adaptar los procedimientos.

PROTOCOLO DE ACCIÓN EN ACCIDENTES ESCOLARES.

ANTECEDENTES

La Ley 16774, Art. 3º dispone que estarán protegidos todos (as) los (as) estudiantes de establecimientos fiscales o particulares por los accidentes que sufran con ocasión de sus estudios o de su práctica profesional.

DECRETO SUPREMO Nº 313

Artículo 1º.- Los estudiantes que tengan la calidad de alumnos regulares de establecimientos fiscales o particulares, del nivel de transición de la educación parvularia, de enseñanza básica, media, normal, técnico, agrícola, comercial, industrial, de institutos profesionales, de centros de formación técnica y universitaria, dependientes del estado o reconocidos por éste, quedarán sujetos al seguro escolar contemplado en el artículo 3º de la ley Nº 16.744 por los accidentes que sufran durante sus estudios, o en la realización de su práctica educacional o profesional, en las condiciones y con las modalidades que se establecen en el presente decreto.

ACLARACIONES CONCEPTUALES

Un accidente escolar es toda lesión que se pueda sufrir a causa o en el desarrollo de actividades escolares, que traiga como consecuencia daño o incapacidad.

Dentro de esta categoría se consideran también los accidentes que puedan ocurrir en el trayecto desde o hacia el establecimiento.

En este caso todos los estudiantes, desde Enseñanza Parvularia, Básico y Media están afectos al derecho al Seguro Escolar.

Los padres y apoderados deben guardar la copia de la denuncia del accidente escolar y toda la documentación médica, ya que en caso que en el futuro surgiera alguna complicación médica producto del accidente escolar, el Seguro Escolar cubre hasta que la persona quede totalmente sana para eventuales futuras atenciones (“Ayuda MINEDUC, atención ciudadana”).

La atención la entregan las postas u hospitales del Servicio de Salud Público en forma gratuita. Si el (la) estudiante se atiende, por cualquier razón, en un establecimiento privado, registrarán las condiciones de su plan de salud particular.

Se detalla a continuación los pasos que se siguen al producirse un accidente escolar: Frente a la ocurrencia de cualquier tipo de accidente escolar, dentro o fuera de la sala, el colegio deberá responder siempre siguiendo el mismo protocolo de actuación.

Pasos para la atención de un accidente escolar.

| PASOS | TIPO DE ATENCIÓN | RESPONSABLE |
|--------|--------------------------------------------------------------------------------------------------------------------------------------------------------------------------------------------------------------------------------------------------------------------------------------------------------------------------------------------------------------------------------------------------|----------------------------------------------------|
| Paso 1 | Deberá tomar inicialmente el control de la situación, responsabilidad que no terminará hasta informar de la situación a la enfermería del colegio o a Dirección. | Docente, o funcionario que presencie el accidente. |
| Paso 2 | <p>Evaluar preliminarmente la situación, considerando:</p> <ul style="list-style-type: none"> ✓ Si la lesión es superficial. ✓ Si existió pérdida del conocimiento. ✓ Si existen heridas abiertas. ✓ Si existen dolores internos. <p>Definido ello informará de la situación al Asistentes de Dirección del Colegio o a autoridad correspondiente.</p> | <p>TENS</p> <p>Asistente de Dirección</p> |
| Paso 3 | En caso de ser necesario, la Enfermera completará el formulario de accidente escolar, el cual con posterioridad se presentará en el servicio de salud. | <p>TENS</p> <p>Asistentes de Dirección</p> |
| Paso 4 | Efectuado el diagnóstico por el profesional respectivo, la Enfermera del colegio o Asistente en su reemplazo dará aviso oportuno al padre y/o apoderado | TENS |
| Paso 5 | Lesión menor: Se le entrega al apoderado el formulario de accidente escolar para que lleve al menor al centro asistencial que corresponda para que opere el Seguro de Accidente Escolar. | Padre o Apoderado |

| | | |
|--|----------------------------------------------------------------------------------------------------------------------------------------------------------------------------------------------------------------------------------------------------------------------------------------------------------------------------------------------------------------------------------------------------------------------------|--------------------|
| | <p>Lesión Mayor: Ante sospecha de que pudiese existir una lesión mayor, el funcionario que asistió en primera instancia al estudiante accidentado, asumirá el control de la situación, solicitando apoyo de la Enfermería y a continuación concurrirá de inmediato a informar de la situación la Dirección del Colegio, para que el menor sea trasladado por el establecimiento al centro asistencial que corresponda.</p> | <p>Funcionario</p> |
|--|----------------------------------------------------------------------------------------------------------------------------------------------------------------------------------------------------------------------------------------------------------------------------------------------------------------------------------------------------------------------------------------------------------------------------|--------------------|

En el caso que el accidente se produzca en trayecto desde o hacia el colegio, en las inmediaciones de éste, se procederá a informar a secretaría para realizar el traslado del (a) alumno (a) a las dependencias del colegio y actuar de acuerdo al protocolo establecido o, en caso de impedimento de traslado, enviar a un funcionario responsable para que se haga cargo de llamar al servicio asistencial y al apoderado y asegurarse que el (la) accidentado (a) es llevado a un centro médico para su atención.

Tanto en accidentes en el interior, como en el exterior del establecimiento, cuando el (la) alumno(a), transita hacia el colegio o retorna a su hogar, si hay intervención de terceras personas involucradas en la causa, origen o desarrollo de éste, el colegio, mediante acción del Encargado de Convivencia Escolar, cumplirá con lo estipulado en el Artículo 175, letra “e” del Código Procesal Penal.

Este documento debe ser dado a conocer a cada uno de los actores educativos de nuestro colegio para su difusión y correcta actuación.

Es importante completar todos los datos personales, correo electrónico y teléfonos de emergencia en la agenda y ficha personal, como también informar en la matricula sobre enfermedades permanentes que su pupilo adoleciese, medicamentos y/o actividades físicas contraindicadas. Es responsabilidad de los padres y apoderados mantener estos datos actualizados

Importante: En el caso que un estudiante no dé aviso de alguna dolencia en el momento en que ocurrió el accidente a algún funcionario del colegio, la profesional responsable de enfermería será la encargada de otorgar el certificado de accidente escolar a los padres y/o apoderados para la atención del menor en el momento que dé aviso a al colegio de lo sucedido.



Accidentes en actividades escolares fuera del Colegio:

Para las salidas de alumnos del Colegio con fines educativos, los docentes deben presentar los objetivos de la salida a realizar y las actividades que se efectuarán durante la permanencia de ésta misma.

- Cabe señalar que cada una de estas salidas se debe contar con:
- Autorización por escrito del Director del establecimiento, quien lo tramitará ante el respectivo Departamento Provincial de Educación con todos los anexos necesarios.
- La actividad que considera desplazamiento de estudiante y profesor, deberá contar con la autorización escrita de los apoderados.
- Antes de que los alumnos salgan del establecimiento la secretaria académica se encargará del registro de la asistencia.
- El Docente encargado de la salida pedagógica debe tener claro el protocolo de accidente escolar en el contexto de una salida pedagógica.

| Pasos | Tipo de atención | Responsable |
|--------|---------------------------------------------------------------------------------------------------------------------------------------------------------------------------------------------------------------------------------------------------------------------------------------------------------------------------------------------------------------------------------------|------------------------------------------|
| paso 1 | en el caso de enfermedades o accidentes que sobrevengan en actividades fuera del colegio, el profesor jefe o encargado de la delegación tomará contacto inmediato con la dirección del colegio para comunicarle la situación) | Docente a cargo de la salida pedagógica. |
| paso 2 | evaluar preliminarmente la situación, considerando: ✓ si la lesión es superficial. ✓ si existió pérdida del conocimiento. ✓ si existen heridas abiertas. ✓ si existen dolores internos. definido ello informará de la situación al director del colegio o autoridad correspondiente. | Docente a cargo de la salida pedagógica. |
| paso 3 | En caso de ser necesario la secretaria académica completará el formulario de accidente escolar, el cual con posterioridad se presentará en el servicio de salud, el cual describirá como se produce el accidente. Si el estudiante no es trasladado a un centro asistencial o cuenta con seguro de salud privado, de acuerdo a los registros del colegio, no se emitirá formulario | secretaria académica |
| paso 4 | el docente a cargo o inspector general dará aviso oportuno al padre y/o apoderado de la situación. | docente o Asistente de Dirección |

| | | |
|--------|----------------------------------------------------------------------------------------------------------------------------------------------------------------------------------------------------------------------------------------------------------------------------------------------------------------------------------------------------------------------------------------------------------------------------------------------------------------------------------------------------------------------------|---------------------------------|
| paso 5 | ✓ lesión menor: se le entrega al apoderado el formulario de accidente escolar para que lleve al menor a al centro asistencial que corresponda para que opere el seguro de accidente escolar. | Funcionario |
| | ✓ lesión mayor: ante cualquier sospecha de que pudiese existir una lesión mayor, el docente que asistió en primera instancia al estudiante accidentado, profesor/a jefe o profesor de asignatura (donde ocurrió el accidente) asumirá el control de la situación y a continuación concurrirá de inmediato a informar de la situación al director, para que el menor sea trasladado por el establecimiento al centro asistencial que corresponda o donde los padres estimen, para que opere el seguro de accidente escolar. | profesor o funcionario Director |

Nota 1: Los estudiantes que no cuenten con seguro privado de salud serán trasladado al Centro de Salud Pública más cercano.

Nota 2: Atendido a que corresponde información personal regulada por la ley N° 19.628 no se publica en el presente protocolo los estudiantes que cuentan con seguro privado de salud. Sin perjuicio de ello, el establecimiento cuenta con dicha información de acuerdo a la declaración entregada por los apoderados al momento de matrícula, junto a la clínica a la cual deben ser trasladados dichos estudiantes.



PROTOCOLO PARA SALIDAS PEDAGÓGICAS.

El presente protocolo tiene como objetivo establecer las condiciones de seguridad y protocolo que deben cumplir profesores (as), asistentes de la educación, apoderados y estudiantes antes, durante y después de realizada una salida pedagógica.

Artículo 1.

Se entiende por salida pedagógica a la actividad educacional que se realiza fuera del establecimiento y que cumple las siguientes condiciones:

- Se encuentra considerada en la planificación anual de algún Departamento de asignatura y/o la Coordinación Académica respectiva
- Es asumida por un (a) profesor(a) en su planificación de su asignatura específica.
- Se realiza durante el tiempo lectivo.

Artículo 2.

Toda salida pedagógica incluye, como acompañante, al menos a un segundo Docente o Asistentes de la Educación, esto con el fin de lograr una mejor seguridad y resguardo de la integridad de los estudiantes participantes en la actividad.

Artículo 3.

Se considerará como muy valiosa la participación de algún padre y/o apoderado en estas actividades, los que serán incluidos en la planificación de la actividad como colaboradores de la función del (la) docente responsable. Tanto los funcionarios del colegio como los padres, madres y apoderados deben contar con credenciales con su nombre y apellido, la cual debe ser utilizada en la actividad.

Artículo 4.

Son objetivos de las salidas pedagógicas:

- Propiciar en los estudiantes una interacción permanente y sistemática con la cultura y sus instituciones.
- Complementar el quehacer pedagógico de los distintos subsectores, a la vez de fomentar el desarrollo del acervo cultural integral de los estudiantes.

Artículo 5.

Las salidas pedagógicas, como experiencia educativa, se organizan conforme a un modelo de tres etapas:

- 1.- La planificación, que es responsabilidad de un Departamento y la Coordinación Académica respectiva.
- 2.- La ejecución, que le corresponde al profesor del departamento, docente (s) acompañante (s).

3.- La evaluación, que la realiza el profesor responsable, Coordinación Académica y el Departamento correspondiente. En la reunión de apoderados siguiente a la ejecución de la salida, el profesor jefe deberá dar cuenta a los apoderados de los resultados de la salida.

El (la) profesor (a) encargado (a) en conjunto con el (la) profesor (a) jefe (si fuere pertinente), comparten la responsabilidad de esta actividad.

Artículo 6.

El manejo operativo de la salida es responsabilidad del (a) docente encargado (a), con apoyo y visto bueno del Equipo Directivo, quien debe asegurarse que se cumplan todos los requisitos que aseguran el éxito de ella.

Artículo 7.

Las condiciones que debe cumplir esta actividad para ser autorizada y realizada como salida pedagógica contemplada en el programa de estudio son:

Presentar los siguientes documentos de carácter pedagógico:

- a) Estar integrada la actividad a los objetivos a alcanzar en el respectivo nivel y asignatura, lo que debe constar en las planificaciones anuales entregadas a la Coordinación Académica.
- b) Informar y entregar a Coordinación Académica la planificación de la salida, en el formulario ad hoc, con al menos quince días de anticipación.
- c) La actividad propuesta no debe considerar a más de dos cursos en forma simultánea, salvo que se trate de obras de teatro u cualquier otra actividad cultural.
- d) En el formulario se debe incluir:
 - El nombre de la Unidad en la que se aplicará esta metodología.
 - La guía a completar o desarrollar por los estudiantes.
 - Las actividades a realizar y la forma de evaluarlas.
 - El o días de la semana hábiles (lunes a viernes) que tomará la actividad.
- e) Al regreso de la actividad él o la docente encargado (a) deberá presentar un informe escrito exponiendo el resultado de ella, como también, si se hubiera presentado, algún tipo de inconveniente, ya sea de carácter disciplinario, situaciones de salud o de otra índole, todo lo cual deberá ser explicitado en dicho informe.

Artículo 8.

También será necesario cumplir con los requisitos de carácter administrativo que a continuación se indican:

- a) Fecha de realización de la actividad.
- b) Dirección y teléfono del lugar al que se concurrirá.
- c) Las reservas que se tienen, si procede.
- d) Hora de salida y llegada.



- e) Listado de estudiantes participantes.
- f) Nombre de profesores (as) asistentes y/o apoderados acompañantes.
- g) Elementos de seguridad o auxilio considerados.
- h) Teléfono de contacto con el establecimiento.
- i) Si la salida se prolonga más allá del horario de colación, debe considerar los alimentos, la hora y el lugar donde se almorzará.
- j) El medio de transporte a utilizar, el cual debe contar con los permisos de tránsito, identificación del conductor y seguro de accidentes. Una copia de estos documentos debe quedar en el Establecimiento.
- k) El certificado de autorización por parte de los padres y/o apoderados. Esta autorización debe ser completada y firmada por el (la) apoderado (a), la cual les será enviada por el (la) profesor (a) a cargo de la actividad con la debida anticipación, es decir, entre 5 y 10 días hábiles anteriores a su realización. Este documento es imprescindible que este previamente en el Establecimiento antes de la salida, ya que no se permitirá la participación de estudiantes cuyos apoderados no lo envíen debidamente completado. No se aceptarán autorizaciones telefónicas o a través de comunicaciones o por correo electrónico u otros. Aquellos estudiantes que no sean autorizados para concurrir deberán desarrollar actividades académicas en el centro educativo. Debe ser entregada por el apoderado a más tardar al 3 día hábil previo a la realización.
- l) El certificado de autorización enviados a los padres y/o apoderados debe incluir:
 - El nombre completo del alumno(a), curso y fecha.
 - Una breve información sobre la salida,
 - La información de que cada estudiante participante está cubierto por el Seguro de Accidente Escolar.
 - La hora de salida y llegada, la cual siempre se realizará desde la puerta del establecimiento.
 - El nombre y la firma del padre/madre o apoderado autorizando la salida.
- m) Las autorizaciones quedarán: en la dirección del colegio (secretaría), en la Departamento Provincial de Educación Cordillera y en poder de los responsables de la actividad del centro educativo.
- n) Los estudiantes que participen deberán cumplir con las disposiciones establecidas en el Reglamento de Convivencia Escolar que rige para cada actividad educativa dentro o fuera del establecimiento. Ello incluye el uso del uniforme del Establecimiento.
- o) Desarrollar una hoja de ruta que dé cuenta de los lugares que se visitarán, el trayecto que se ejecutará y las paradas que se realizarán.

Artículo 9.

Al ejecutarse la actividad, los adultos responsables estarán atentos a los siguientes aspectos:

- Reconocer los posibles peligros que el espacio físico a ser visitado pueda presentar, con el fin de evitarlos.
- Que el desplazamiento de los alumnos se realice siempre en grupo y bajo el cuidado de los acompañantes adultos responsables.

Las funciones concretas de los adultos responsables son:

- a) Cuidado general de los estudiantes.
- b) Apoyar las reflexiones grupales o individuales que estén planificadas.
- c) Resolver situaciones importantes que se presenten.
- d) Acompañar proactivamente a un grupo de estudiantes durante el día.

Artículo 10.

Cada alumno(a) participante de la actividad debe tener presente:

- Que es responsable de cuidar de sus pertenencias.
- Cuando se está en el medio de transporte, debe mantener y respetar la ubicación entregada por el (la) profesor (a). Usar cinturones de seguridad, y no pasearse o jugar en pasillos.
- En mantener el comportamiento adecuado en todo momento, como debe ser el que corresponde a una actividad educativa.
- Que está absolutamente prohibido el uso, tenencia de elementos cortantes o consumo de bebidas alcohólicas, cigarrillos o cualquier otro tipo de sustancias nocivas para la salud. Quien incurra en estas faltas deberá someterse a las sanciones disciplinarias contempladas en el Reglamento de Convivencia Escolar del establecimiento.
- Que si se siente mal de salud o sufre un imprevisto debe ponerlo en conocimiento del (la) docente a cargo, quien, de inmediato, junto a comunicar la situación al Centro Educativo, desde donde se hará el contacto con la familia del (a) afectado (a), administrará las medidas necesarias que sean pertinentes.
- Ante cualquier situación no considerada en el Protocolo, el o la docente encargado deberá comunicarlo al Establecimiento en forma inmediata, por lo que es de suma importancia manejar números telefónicos con los cuales establecer dichos contactos directos.
- Respetar las medidas de higiene y sanidad establecidas por las autoridades competentes y del establecimiento educacional.
- Cada estudiante deberá portar la tarjeta de identificación que estudiante, que contendrá nombre y número de teléfono celular de él o la docente, educadora o asistente responsable del grupo y nombre y dirección del establecimiento educacional.

**Artículo 11.**

Una vez concluida la salida, el o la docente encargado (a) comunicará verbalmente al Equipo Directivo la finalización y resultado de ella. De la misma forma deberá informar de los resultados del evento mediante la pauta que le será entregada por la Unidad Técnico Pedagógica, la que deberá contestar en un plazo de 48 horas. Esta pauta deberá ser devuelta a la misma Unidad Educativa, quien analizará el informe con el fin de determinar el cumplimiento de los objetivos de la actividad. El resultado de ello será comunicado al (la) Jefe de Departamento. También el o la docente encargado (a) de la actividad deberá dar cuenta de la experiencia de la salida en la primera reunión de Departamento de asignatura que se efectúe posterior al evento.

Artículo 12.

Adicionalmente el nivel de educación parvularia, se tendrán en consideración las siguientes particularidades

1) Deberán concurrir el equipo técnico del establecimiento a cargo de la misma, junto a madres, padres y apoderados que los acompañarán.

1 Adulto responsable por cada 2 niños en nivel preescolar y 1 adulto responsable por cada 4 niños/as en nivel de parvulario.

2) Para efectos de evitar la ocurrencia de cualquier hecho que pueda afectar la seguridad y el bienestar de los párvulos se adoptarán, a modo ejemplar, las siguientes medidas preventivas:

- Se visitará previamente el lugar a fin de verificar afluencia de vehículos, condiciones y distancia del lugar.
- Se revisará la facilidad para el control y supervisión de los párvulos.
- Se verificará la existencia o ausencia en el lugar de condiciones riesgosas tales como animales peligrosos, fuentes de agua sin protección, etc.

3) Una vez finalizada la actividad se procederá a indagar, a través de una actividad grupal, respecto a la experiencia de los estudiantes y se procederá a llevar a cabo las medidas de higiene señaladas en el apartado especial que los estudiantes de párvulos tienen en el reglamento interno.

PROTOCOLO DE ACTUACIÓN EN CASO DE ENFERMEDADES PROLONGADAS.

Respecto a la existencia de niños/as que durante el transcurso del año escolar presentan algún tipo de enfermedad que les impide continuar asistiendo al establecimiento y desarrollar en forma normal sus actividades académicas procede lo siguiente:

- 1) El apoderado deberá informar y certificar el diagnóstico de la enfermedad y licencia médica al profesor jefe.
- 2) Se debe dar a conocer el detalle de la enfermedad, sus causas y consecuencias, adjuntando un informe médico detallado que acredite que el alumno/a no podrá continuar asistiendo a clases en forma normal.
- 3) El Profesor Jefe será responsable de calendarizar con Coordinación Académica el plan diferenciado para las distintas asignaturas, procurando otorgar los tiempos adecuados para la preparación de las mismas.
- 4) Los Profesores de asignatura entregarán oportunamente al Profesor Jefe o a quién él designe, el material, guías u otros, propios de su disciplina, para facilitar nivelación académica del alumno afectado.
- 5) En cualquiera de los casos el alumno/a debe igualmente cumplir con el proceso de evaluación.
- 6) Si se autoriza que el alumno/a no asista al establecimiento a realizar sus actividades académicas, el apoderado debe comprometerse a coordinar con el profesor jefe todas las acciones que se le indiquen para la adecuada finalización de sus deberes escolares, esto es:
 - a) Presentar en forma periódica informes médicos que acrediten la continuidad de la enfermedad.
 - b) Asistir el día previamente acordado con el profesor jefe a retirar guías y actividades de aprendizaje que el alumno/a debe realizar en el hogar.
 - c) Reforzar diariamente los contenidos de cada una de las asignaturas cursadas y responsabilizarse por el óptimo cumplimiento de las tareas dadas.
 - d) Acordar evaluaciones conducentes a calificación con el Profesor Jefe, según el diagnóstico médico y los informes presentados.

PROTOCOLO COORDINACIÓN CENTRO DE PADRES Y APODERADOS, CENTRO DE ESTUDIANTES, CONSEJO ESCOLAR

El presente protocolo tiene como objetivo lograr una comunicación fluida, en diversas áreas de su interés, entre los estamentos del Centro de Padres y Apoderados, Centro de Estudiantes y Consejo Escolar, manteniendo una comunicación fluida en las diversas áreas de interés. También tiene el objetivo de que los diversos procesos que programan los estamentos involucrados puedan ser conocidos por el Director del Establecimiento, asegurando así el correcto y armónico funcionamiento del establecimiento educacional.

Las reuniones tendrán por finalidad informar, consultar, aunar criterios, y mantener una clara línea de acción frente a cada situación que lo amerite dentro y fuera del ámbito escolar, siempre buscando el aporte positivo a la convivencia escolar, a la resolución de conflictos y al progreso personal de nuestros estudiantes.

1. Cada uno de estos estamentos mantendrá su forma propia de organización dentro de los cánones de funcionamiento que emanan desde el PEI.
2. El Director al menos dos veces al año les citará de modo preferente, al inicio y al término de cada año escolar. Adicionalmente, citará, en cualquier momento, para tratar temáticas urgentes de acuerdo a las necesidades del establecimiento.
3. Al inicio del año escolar, cada estamento presentará a la Dirección su plan de trabajo anual y al final de año, la evaluación de dicho plan y las proyecciones para el siguiente año. El Director velará para que los objetivos de cada estamento sean coincidentes entre sí.
4. Cada uno de estos estamentos, en conjunto o en forma separada, pueden solicitar una reunión a la Dirección, lo cual se hará por escrito, señalando el o los temas a tratar y posibles fecha y hora, para la decisión del Director, quien determinará si la reunión se hace en conjunto o con el estamento que corresponda, de acuerdo a las necesidades de los temas a analizar.
5. Cada uno de estos estamentos, puede reunirse entre sí, solicitando las dependencias del colegio, en horario de funcionamiento y disponibilidad, comunicando a la Dirección con anticipación los temas a tratar y posteriormente, los acuerdos que se lograron.

PROTOCOLO DE ACTUACIÓN FRENTE A LA DETECCIÓN DE SITUACIONES DE VULNERACIÓN DE DERECHOS DE ESTUDIANTES

En cumplimiento a lo dispuesto en la Constitución Política de la República, D.F.L. N° 2 de 2009 del Ministerio de Educación, tratados internacionales sobre Derechos Humanos ratificados por Chile y a la normativa educacional el objetivo del presente protocolo es establecer el modo de accionar de nuestro establecimiento, ante la presunción y/o detección de situaciones de vulnerabilidad de los derechos del niño, niña y adolescente.

En este contexto, el colegio deberá:

1. Cualquier miembro de la comunidad educativa, que sea víctima o presuma, detecte o conozca alguna situación que pudiere implicar maltrato o vulneración de derechos de algún estudiante, deberá comunicarlo por escrito al Encargado de Convivencia Escolar.
2. El Encargado de Convivencia Escolar, dentro de los 2 días hábiles siguientes, deberá investigar por sí mismo, o a través de la persona que designe, los hechos denunciados.

En el contexto de los hechos concretos, deberá designar a un profesional del establecimiento, ya sea el orientador, UTP, Inspectoría General o Psicólogo para que adopte las medidas de protección, formativas, psicosociales o pedagógicas en favor del estudiante afectado. Se aplicarán las medidas siguientes:

- a) Diálogo personal y/o grupal pedagógico y correctivo: Consiste en un diálogo que busca hacer reflexionar al estudiante respecto de actitudes y/o acciones realizadas y que atenten contra la buena convivencia escolar. Procede cuando el estudiante manifiesta actitudes o conductas que perturban el ambiente de aprendizaje, las relaciones humanas o no respeta las normas establecidas.
- b) Citación de apoderados para su conocimiento y solicitud de trabajo en conjunto: Cuando la falta en que ha incurrido el estudiante requiere de un trabajo de apoyo en conjunto entre el establecimiento y su familia, se citará al apoderado con el objetivo de informar de las faltas cometidas por el estudiante, conocer los antecedentes que pueda aportar la familia y tomar acuerdos respecto de las medidas a favor del estudiante que deberán aplicarse tanto en su hogar como en el establecimiento.
- c) Medidas de reparación del daño causado: Cuando producto de la falta cometida por un estudiante, éste haya causado daño a otro miembro de la comunidad educativa, se le guiará para que luego del proceso de reflexión necesario realice acciones que busquen reparar el daño causado. De esta forma las medidas reparatorias consideran gestos y acciones que el

estudiante responsable puede tener con la persona agredida y que acompañan el reconocimiento de haber infringido un daño. Estas acciones deben restituir el daño causado y surgir del diálogo, del acuerdo y de la toma de conciencia del daño ocasionado, no de una imposición externa, ya que perdería el carácter formativo. Las medidas de reparación pueden ir desde las disculpas privadas, públicas, la restitución de un bien, la devolución de un bien y otras, siempre manteniendo el principio de proporcionalidad con el daño causado. En la resolución, se deberá especificar las medidas de reparación adoptadas a favor del afectado, si hay mérito para ello, así como la forma en que se supervisará su efectivo cumplimiento.

- d) Servicios en beneficio de la comunidad: Cuando producto de la falta cometida por un estudiante, éste haya causado daño a la comunidad educativa, se le guiará para que luego del proceso de reflexión necesario realice acciones que busquen reparar el daño causado a través de su esfuerzo personal. Estas acciones deberán restituir el daño causado y surgir del diálogo, del acuerdo y de la toma de conciencia del daño ocasionado, no de una imposición externa, porque perderían el carácter formativo. Implican la prestación de un servicio a favor de la comunidad que ha sido dañada, manteniendo la proporcionalidad con el daño causado. Estos servicios pueden consistir en ordenar o limpiar algún espacio del establecimiento como patios, pasillos, gimnasio, comedor de estudiantes, sala; mantener el jardín, ayudar en el recreo a cuidar a los estudiantes de menor edad, ordenar materiales en la biblioteca, laboratorios, ser ayudante de un profesor en la realización de una o más clases, según sus aptitudes, clasificar textos en biblioteca según su contenido, apoyar a estudiantes menores en sus tareas, entre otros.
- e) Toma de conciencia de los efectos causados por su conducta. Mediante la presentación de un ensayo a los integrantes de la comunidad educativa sobre el tema en cuestión.
- f) Talleres con estudiantes: Corresponde a acciones realizadas por el Equipo psicosocial o multidisciplinario del establecimiento, donde en forma grupal se traten temas que busquen enseñar a los estudiantes herramientas para enfrentar en forma adecuada situaciones que estén viviendo a nivel de curso y que puedan afectar la buena convivencia escolar. A modo ejemplar se pueden señalar en este sentido talleres para el abordaje pacífico de la resolución de conflictos, control de impulsos, tolerancia a la frustración, respeto a la diversidad, entre otros.

- g) Talleres con padres, madres y/o apoderados(as): Corresponde a acciones realizadas por el Equipo psicosocial o multidisciplinario del establecimiento, donde en forma grupal se traten temas que busquen enseñar a los padres, madres y/o apoderados(as) herramientas para apoyar y enseñar la buena convivencia escolar desde el hogar. A modo ejemplar se pueden señalar en este sentido talleres parentales para desarrollar en los estudiantes el respeto, responsabilidad, resolución pacífica de conflictos, autonomía, entre otros.
- h) Derivación al equipo psicosocial o multidisciplinario: Una vez aplicadas las medidas pedagógicas de diálogo, ya sea personal o grupal y citación a apoderados y existiendo aún una necesidad por parte del estudiante de apoyo, entonces los profesores acompañantes y/o de asignatura podrán derivar al estudiante para que sea apoyado por el Equipo psicosocial, quienes abordarán la situación del estudiante a partir de un diagnóstico y posterior plan de acción que contenga las gestiones que se estimen necesarias para apoyarle en su aprendizaje social. De esta forma se espera que el estudiante adquiera herramientas que le permitan relacionarse con su entorno en base al respeto y aportando a la sana convivencia escolar.
- i) Derivación a redes de apoyo externas: Cuando corresponda, el equipo de convivencia escolar previa información a la Dirección, podrá derivar los antecedentes del estudiante a redes externas de apoyo, tales como oficinas comunales de protección de derechos (OPD), Tribunales de Familia, CESFAM, entre otros similares. Todas las derivaciones a redes externas serán monitoreadas desde el Equipo psicosocial a objeto de apoyar desde el entorno escolar las acciones que se estén aplicando a favor del estudiante.
- j) Solicitud a los padres, madres y/o apoderados(as) de atención de especialistas: Sin perjuicio de las propias acciones que el establecimiento esté en condiciones de realizar a favor del estudiante en forma interna y de aquellas que pueda solicitar a redes externas, estudiante y su apoderado. Esta medida deberá contar con el consentimiento de apoderado/a

Estas medidas pueden ser ejecutadas por: a. Profesor acompañante, asignatura y/o Educador Diferencial. b. Inspector General. c. Encargado de Convivencia Escolar. d. Psicólogo. En algunas ocasiones estas estrategias necesitan ser realizadas por equipos multidisciplinarios. En otras oportunidades deben ser solicitadas a instituciones externas al establecimiento como redes de apoyo, consultorios de salud, OPD u otros. El Encargado de Convivencia Escolar deberá hacer seguimiento del caso derivado y deberá informar a Dirección del estado de avance de la denuncia.

En todo momento se deberá:

- Tratar a el/la niño/a o adolescente con respeto y dignidad.
- Brindar confianza y seguridad, manteniendo la calma y no refiriendo desaprobación alguna, ni verbal ni gestual. El establecimiento asegurará en

todo momento la intimidad e identidad del estudiante afectado, resguardando no exponer, en ningún caso, su experiencia frente a la comunidad educativa

- No interrogar causando menoscabo al estudiante.
- No enfrentar al estudiante con la persona involucrada y que eventualmente le está menoscabando los derechos.

En el evento que exista una situación de flagrancia, el Director o quien éste designe deberá proceder de acuerdo a lo indicado en el número 4 siguiente.

3. En un plazo no superior a 6 días hábiles el profesional que sea designado, deberá concluir la investigación que tiene por objeto conocer en detalle los antecedentes. Se deberá registrar la información recopilada.

Por su parte, deberá citar a los padres de la víctima para explicar la situación ocurrida, quienes deberán firmar el acta correspondiente. La citación se realizará dentro de tercero día contado desde el término de la investigación.

Se deberá citar a los padres o tutores legales aun cuando la vulneración de derechos se haya producido en el núcleo familiar.

Si la situación se refiere al caso de algún estudiante que haya sido víctima de vulneración de derechos por algún funcionario, cualquiera sea la posición que ostente en el Colegio, se realizará un acompañamiento temporal por otro funcionario del establecimiento o se le asignarán funciones que no involucren contacto con los estudiantes.

4. Una vez concluida la investigación, y en un plazo no superior a los 3 días hábiles, el Director/a, deberá derivar los antecedentes a instituciones externas, tales como OPD, Carabineros de Chile, Fiscalía y /o Tribunales de Familias. El Director deberá informar dentro de las 24 horas siguientes al término de la investigación o desde que toma conocimiento de un hecho delictual. Sin perjuicio de lo anterior, ante la ocurrencia de hechos que, por acción u omisión, sean constitutivos de delito y afecten a uno o a más miembros de la comunidad educativa (directivos, docentes, asistentes de la educación, padres y/o apoderados y estudiantes), los funcionarios del colegio deberán denunciar ante Carabineros de Chile, Policía de Investigaciones, las Fiscalías del Ministerio Público o los tribunales competentes, dentro del plazo de 24 horas desde que se tome conocimiento del hecho, sin perjuicio de lo dispuesto en los artículos 175 letra e) y 176 del Código Procesal Penal.

Lo anterior, sí los hechos específicos del caso así lo ameritan.

El Colegio deberá estar informado sobre las acciones que lleven a cabo las instituciones con el fin de poder realizar acompañamiento y apoyo.

5. Es deber del equipo directivo y del denunciante mantener la confidencialidad de la intervención e identidad del niño, en resguardo del mismo.

6. Una vez concluido el proceso de investigación, se procederá a aplicar las sanciones, medidas reparatorias y formativas que se estimen justas y adecuadas de acuerdo a lo dispuesto en el Reglamento Interno de Convivencia Escolar, en el evento que de acuerdo a los hechos investigados así se amerite, según las normas establecidas en el Reglamento Interno.
7. Como medidas o acciones que involucren a las madres, padres y/o apoderados de los estudiantes afectados, el establecimiento deberá realizar con ellos, reuniones, entrevistas, seguimiento, entre otras, todas ellas consensuadas con la familia. Además se deberán establecer plazos para el cumplimiento de estas medidas.
8. Como medida de resguardo, el establecimiento asegurará que el estudiante afectado estará siempre acompañado, permitiendo el ingreso de sus padres en caso de ser necesario y siempre y cuando un profesional así lo determine.
9. Cuando existan adultos involucrados en los hechos el establecimiento aplicará las siguientes medidas:
 - i. Mientras dure el proceso de investigación si el presunto agresor es el profesor/a jefe y/o de asignatura, se realizará un acompañamiento en el aula en las clases que imparte el aludido, por medio del encargado de convivencia escolar y/o por algún miembro del equipo Directivo, con el propósito de resguardar a la presunta víctima.
 - ii. En el caso de que el presunto agresor sea un funcionario del centro educativo, distinto a los mencionados en el numeral anterior, éste podrá ser cambiado en sus funciones, destinándolo a otras funciones en el establecimiento educacional, mientras dure el proceso y de acuerdo a la gravedad de los hechos hasta la resolución del conflicto donde se aplicarán las medidas reparatorias pertinentes.

En dicho momento se deberá citar a los apoderados para comunicarles el resultado de la investigación, quienes podrán presentar sus descargos y/o apelaciones en los plazos señalados en el del Reglamento Interno.

El medio oficial de comunicación del establecimiento educacional y el apoderado será la agenda de comunicaciones. Sin perjuicio de ello, las notificaciones se harán por escrito, y podrán ser dirigidas al correo electrónico que indique el padre, madre o apoderado al momento de la matrícula del niño o niña. La comunicación siempre deberá ser hecha a través de un oficio formal, guardándose copia en el establecimiento.

PROTOCOLO DE CAMBIO DE ROPA (MUDA) EN EDUCACIÓN PARVULARIA

1. Se envía a apoderados consentimiento de asistencia al menor para que autorice procedimientos referentes al cambio de ropa (muda), en la cual se contempla:

Autorización para que Educadora de Párvulos y/o Técnico en Párvulos del nivel, asista (ayude al cambio de ropa, limpie en caso de ser estrictamente necesario) a su hijo/a en la eventualidad de ocurrir una situación de complejidad higiénica, enfermedad o accidente, así como de pérdida de control de esfínter.

Esta asistencia de apoyo al menor sería efectuada en el baño de su sala y con otra educadora presente.

Solo en una situación excepcional, si una educadora de otro nivel debiera realizar esta asistencia, debe ser autorizada por la Coordinadora Académica del Ciclo, situación que será informada a los apoderados del estudiante, de manera oportuna.

Este cambio se realizará solo una vez en el día, ya que se cuenta con una sola muda (personal).

En el caso que el apoderado no autorice el cambio de ropa o la asistencia en el servicio higiénico, la educadora se comunicará vía telefónica para que acuda a la brevedad a realizar el cambio de ropa pertinente, para que el niño/a se pueda reincorporar a la jornada.

De ser necesario, se le podrá indicar al apoderado que retire al niño o la niña en forma inmediata para proceder a realizar una higiene adecuada en el hogar.

En caso de requerir comunicarse con el apoderado y no lograrlo, se contactará a las personas que el apoderado autorizó a retirar o asistir a cambiar al menor, en el documento de consentimiento de asistencia, en el cual se detallan sus nombres, Rut, parentesco con la o el menor y teléfono de contacto.

El envío de esta autorización es de carácter obligatorio. Debe ser impresa y llenada en su totalidad, de puño y letra por el apoderado, escaneada o fotografiada para ser devuelta vía mail a las educadoras del nivel.

2. Se solicitará una muda de ropa (personal) a cada niño de Play Group, Prekínder y kínder, la que será utilizada en caso de requerirlo con el/la estudiante.

3. **Situaciones de carácter médico**

En caso de que se presente una situación de excepción en forma constante (orina o deposiciones), los padres deberán presentar los respaldos médicos que orienten sobre tal situación, para acordar en conjunto con la educadora y familia, las estrategias de manejo. De este modo, se acordarán las acciones a seguir en estos casos, estableciendo los plazos y condiciones bajo las cuales se llevarán a efecto los procedimientos acordados para atender oportunamente y de la mejor forma posible al párvulo.

Acompañamiento a niños de nivel Play Group que están en proceso de consolidación de control de esfínter.

Entendiendo que, por la edad de ingreso a este nivel, los niños de Play Group (medio mayor) pudiesen estar consolidando el proceso de control de esfínter, se realizará un acompañamiento hasta que adquiera dicho aprendizaje, apoyando con las siguientes acciones:

- Llevar a los niños regularmente al baño (dos educadoras).
- Acompañarlos al baño cuando se observan incómodos.
- Felicitar sus logros.
- Apoyar en temas de higiene. El colegio no cuenta con mudador y lugar para lavar a los párvulos en una muda, por lo que en caso de requerirse se realizará limpieza con toallas húmedas.
- Ayudar al cambio de ropa (ropa interior, pantalones, calcetines, zapatos, polera, polerón, etc.) en caso de ser necesario; en presencia de otra educadora y en el baño de su sala.
- En caso de que esta situación ocurra más de una vez en el día, se contactará al apoderado o personas debidamente autorizadas en Documento de asistencia al menor de Educación Parvularia, para que asista al establecimiento a realizar el cambio de muda y reincorporar al o la menor a la jornada o retirarse a su hogar, si es que es decisión de la persona que lo retira.
- Cuando se realice el cambio, la educadora del nivel debe avisar a apoderados vía agenda o mail, que se realizó cambio, que va ropa sucia y por tanto se requiere traer una nueva muda al día siguiente.

PROTOCOLO IDENTIDAD DE GÉNERO

Procedimiento para el reconocimiento de la identidad de género niñas, niños, y estudiantes trans en el establecimiento educacional.

PASO 1

Solicitud de entrevista para el reconocimiento de identidad de género:

- ii. La madre, padre, tutor o tutora legal y/o apoderado de las niñas, niños y estudiantes trans. Así como un estudiante mayor de 14 años de forma autónoma.
- iii. Podrán solicitar una entrevista con la dirección del establecimiento a través de medios formales señalados en el Reglamento Interno.
- iv. El establecimiento debe conceder entrevista en un plazo no superior a 5 días hábiles a contar desde la fecha de la solicitud.

PASO 2

Momento de la Entrevista:

En el momento de la entrevista se podrá solicitar:

- v. Se reconozca su identidad de género.
- vi. El uso del nombre social en todos los espacios educativos.
- vii. Incluir el nombre social como registro valido en el libro de clases y otros documentos como diplomas, informes del estudiante, entre otros.
- viii. Medidas de apoyo pedagógicas psicosociales para la niña, niño, o estudiante y a su familia.
- ix. Orientación a la comunidad educativa con espacios de reflexión y capacitación sobre el resguardo de derechos.
- x. Presentación personal adecuada a su identidad de género.
- xi. Facilidades para el uso de baños y duchas, respectando el proceso del estudiante.

PASO 3

Acta con acuerdo:

La entrevista se debe registrar en un acta simple incluyendo:

- xii. Acuerdos alcanzados
- xiii. Medidas a adoptar.
- xiv. Plazos para su implementación.
- xv. Seguimiento

Se debe entregar una copia del acta al solicitante de la reunión.

PROTOCOLO ANTE DESREGULACIONES EMOCIONALES

El propósito de este Protocolo es contar con un lineamiento específico para el abordaje, por parte de docentes, profesionales del Equipo Psicoeducativo u otro adulto que presencie una situación de desregulación en un niño, niña o adolescente, estudiante del Colegio Almenar de Pirque.

● DEFINICIONES CONCEPTUALES

1. **Buen trato:** Corresponde a toda forma de relación basada en una profunda convicción de respeto y valoración hacia la dignidad del otro u otra. Se pone al centro la promoción del bienestar físico, emocional y psicológico, la satisfacción de las necesidades y desarrollo de potencialidades. El buen trato se traduce en establecer relaciones respetuosas, afectivas, empáticas y seguras, que considera un ambiente promotor del desarrollo y bienestar.
2. **Contención:** Refiere a todas las acciones que tienen por objetivo acoger, sostener y acompañar a una persona para hacer frente a una situación de desajuste conductual y/o emocional y así mitigar su efecto en la persona afectada y quienes la rodean.
3. **Regulación emocional:** Es la capacidad para conducir las emociones de forma apropiada. Supone tomar conciencia de la relación entre emoción, cognición y comportamiento; tener buenas estrategias de afrontamiento; capacidad para autogenerar emociones positivas, etc. Cuando un niño, niña o adolescente no logra regular sus emociones en forma adecuada, las emociones interfieren en el logro de metas, en las relaciones con sus pares y en su adaptación al contexto.
4. **Desregulación o desajuste emocional:** Reacción motora y emocional a uno o varios estímulos o situaciones desencadenantes, en donde el estudiante no logrará comprender su estado emocional ni logrará expresar sus emociones o sensaciones, presentando dificultades más allá de lo esperado a su edad o desarrollo evolutivo para autorregularse y volver a un estado de calma y/o no logran desaparecer después de un intento de intervención del educador/a utilizado con éxito en otros casos; percibiendo externamente por más de un observador como una situación de “descontrol” (Construcción colectiva mesa regional Autismo, mayo 2019).

La desregulación emocional se puede reflejar en un amplio espectro de conductas, dependiendo de las características personales del individuo que esté experimentando esta situación como la etapa del ciclo vital en el que se encuentre, pudiendo expresarse desde un llanto intenso difícil de contener, hasta conductas de agresión hacia sí mismo y/u otros. En este espectro pueden encontrarse manifestaciones como: correr por la sala mientras otros trabajan, esconderse en algún lugar de la sala, salir de la sala sin autorización, gritos sin estímulo provocador aparente, apegarse físicamente a un adulto en un contexto que no corresponde, aislarse de los otros, llanto descontrolado, agredir física o verbalmente a sus pares o adultos, crisis de angustia o ansiedad, etc.

Cada expresión implica diferencias en la intensidad, tiempo de manifestación, gravedad y riesgos a la que se enfrentan los estudiantes o adultos. En este sentido, este protocolo se activa cuando una persona adulta, que forma parte de esta comunidad, observa o toma conocimiento de una situación de desregulación emocional.

● ETAPAS DE ATENCIÓN A LA DESREGULACIÓN

I. Etapa preventiva de desregulación

1.- **Reconocer características diversas de los estudiantes y actuar de acuerdo con ellas.** Algunos ejemplos podrían ser:

- **El caso de estudiantes del espectro Autista**, quienes suelen parecer ritualistas y tendientes a la inflexibilidad e invariancia, así como a presentar hipersensibilidades a nivel sensorial, acompañados de estados de ansiedad frecuentes. Estos elementos por lo general son los que están a la base de una desregulación o su intensificación frente determinados contextos y situaciones; la cual puede ir desde conductas como el aumento de movimientos estereotipados, a expresiones de incomodidad o disgusto, agitación de la respiración, aumento de volumen en voz o lenguaje grosero.
- **Estudiantes con Trastorno de Déficit Atencional con hiperactividad**, que suelen presentar dificultades en el control de impulsos y escasa planificación en su repertorio conductual.
- **Estudiantes que presentan trastorno negativista desafiante**, donde el patrón de irritabilidad tiende a presentarse con frecuencia.

2.- **Reconocer los elementos del entorno que habitualmente preceden a la desregulación emocional y conductual.**

a) Factores externos al aula: Síntomas depresivos en el/la cuidador/a principal, número de eventos estresantes vividos por el/la cuidador/a principal, enfermedades agudas o crónica del estudiante, etc.

b) Entorno físico:

-Entornos con sobrecarga de estímulos (luces intensas, ruidos fuertes, colores fuertes e intensos, exceso de materiales o decoraciones, etc.). Si no se pueden controlar, permitir usar elementos que minimicen los estímulos a aquellos niños y niñas que lo requieran, como tapones, auriculares, gafas, entre otros.

3. **Diseñar con anterioridad reglas de aula**, que reconozcan lo que se acepta y lo que no, en este entorno. Además, diseñar lineamientos respecto a cómo actuar en momentos en que cualquier estudiante durante la clase se sienta especialmente incómodo/a, frustrado/a o angustiado/a, adecuando el lenguaje a la edad y utilizando, si se requiere, apoyos visuales u otros pertinentes adaptados a la diversidad del curso.

Estipular cómo el /la estudiante hará saber de esto a su docente y profesionales de apoyo en aula. Ejemplo: usar tarjetas de alerta disponibles o una señal previamente consensuada, que el estudiante pueda mostrar al/la docente, para que se inicie el accionar conforme a este protocolo en lo que respecta a la etapa inicial.

Para casos específicos, como por ejemplos estudiantes con diagnóstico de Trastorno del Espectro autista, sería deseable, además, efectuar con anterioridad contratos de contingencia, en los cuales se establezca por escrito cómo el estudiante hará saber esto, a quién y cuál será el marco de actuación de los/as profesionales del establecimiento.

4. **Utilizar refuerzo conductual positivo** frente a conductas adaptativas. Para este diseño se requiere tener conocimiento sobre cuáles son los intereses, cosas favoritas, hobbies, objeto de apego, para ello es deseable que las/los profesionales que planifiquen los apoyos y refuerzos compartan con el/la estudiante también en espacios distintos a los académicos, donde puedan hacer cosas juntos/as, compartir, divertirse, conversar, jugar.

5. **Anticiparse a las posibles situaciones** que puedan afectar a los niños, como por ejemplo cambios en la rutina escolar, intervención ajena a la habitual en el espacio educativo (una celebración por ejemplo), estímulos externos que suelen alterar a los estudiantes (ruidos fuertes). Realizar los ajustes y adaptaciones necesarias para evitar una desregulación. Ejemplo: utilizar pictogramas que representen la situación que será modificada y la forma en que ésta será realizada, asegurando una comprensión del estudiante.

II. Etapa de regulación

1. Contención Emocional:

El adulto más cercano, debe contener al estudiante que experimenta la desregulación, el cual brindará soporte afectivo para otorgar calma y facilitar la regulación del estudiante, mediante una comunicación basada en el buen trato. La contención emocional tiene como objetivo co-construir comprensiva y empáticamente con el estudiante, la situación que le aqueja y potenciar su autorregulación.

Es necesario contemplar los siguientes elementos en la contención:

- a) Observar permanentemente señales sobre el estado emocional del estudiante.
- b) El adulto que interviene debe cuidar las señales verbales y no verbales que emite: Tono de voz, tensión muscular, agitación motora y su intensidad.
- c) Acercarse al estudiante de modo calmado y empático (respetuoso y atento a sus necesidades), evitando emitir juicios de valor sobre la situación.
- d) Demostrar empatía y escucha activa hacia el estudiante y ofrecer ayuda frente al estado que lo aqueja. Este contacto puede evitar el escalamiento en la situación de crisis, promoviendo la disminución en la progresión de la hostilidad y agresividad.
- e) Acoger y acompañar al estudiante en la situación que está vivenciando. La acogida puede darse respetando el silencio, abrazando, conversando, etc., siempre considerando su opinión sobre cómo prefiere que se realice. Comentarle al estudiante acerca del carácter transitorio de la crisis que sufre, lo que podría facilitar la resolución de ésta.
- f) Promover el diálogo como la vía más adecuada para resolver los problemas, escuchando lo que dice el estudiante, facilitando que pueda verbalizar y elaborar lo que le sucede.
- g) Si se tratara de una desregulación que requiera contención física (para evitar que el estudiante se auto agrede o agrede a otros), ésta debe realizarse con todos los cuidados (uso de mascarilla y/o protector facial).

2. Otras alternativas complementarias para la regulación:

1) **Redirigir momentáneamente al estudiante hacia otro foco de atención con alguna actividad que esté muy a mano**, por ejemplo, pedirle que nos ayude a distribuir materiales, que nos ayude a con el computador u otros apoyos tecnológicos. Pudiendo también cambiar la actividad, la forma o los materiales que se están utilizando.

2) **Facilitar la comunicación, ayudando a que el estudiante se exprese a través del diálogo**, ya que en los momentos de mayor estrés lo primero que se pierde en la capacidad de expresarse correctamente, lo cual es recomendable preguntar directamente al estudiante, por ejemplo:

“¿Hay algo que te está molestando?, ¿Hay algo que quieras hacer ahora?, si me lo cuentas, juntos/as podemos buscar que te sientas mejor”

Las preguntas y la forma de hacerlas deben ser adaptadas a la edad y condición del estudiante, manteniendo una actitud tranquila para que el estudiante acepte y reconozca sus sentimientos, teniendo presente que no hay sentimientos malos y lo que puede estar mal son las conductas asociadas. Tras lo anterior, es importante dar tiempo al estudiante para que dé a conocer lo que le pasa.

3) Verbalizar la posible causa de desregulación, **interpretando la conducta como una forma de comunicar**. Algunos ejemplos podrían ser: obtener atención, comida, estimulación sensorial, expresar malestar o dolor, sueño, problemas previos en el hogar, o que un compañero/a le moleste, etc. Y la forma de expresarlo puede ser: “parece que estás molesto”, “al parecer no te agradó lo que ocurrió con tu compañero”

4) Otorgar **tiempos de descanso** en el que pueda, por ejemplo, ir al baño o salir de la sala, casita, Oficinas de Equipo Psicoeducativo, etc., acompañado de algún asistente o profesional del Equipo Psicoeducativo.

5) En los más pequeños pueden **usarse rincones** donde pueda permanecer al detectarse fase inicial de la desregulación y antes de su amplificación en intensidad, donde pueda ser atendido y monitoreado por un adulto hasta se restablezca a su estado inicial, permitiendo llevar objetos de apego si los tiene.

Se puede sentar al niño en una silla cómoda o dejarlo acostado en un sillón. El adulto se sienta frente a él, haciendo un gesto simple con la mano para que se calme (como el gesto de stop).

6) **Ofrecer otros objetos**, realizar otras actividades enfrente al estudiante, manifestando interés y placer por el nuevo foco de acción. Lentamente el niño se puede ir interesando en lo novedoso y perder atención a lo que lo altera. Es bueno tener a mano objetos de su agrado para utilizar en casos de emergencia.

Cuando el niño se encuentre tranquilo, el/la profesional pertinente le facilitará las herramientas para simbolizar la experiencia vivida, como por ejemplo, lápices para confeccionar un dibujo sobre lo ocurrido.

7) **Disminuir la exigencia o la complejidad**. En caso de oposicionismo o fatiga durante una actividad, es recomendable ir disminuyendo la exigencia, requiriendo acciones más simples pero no dejar de hacer cosas. De esta forma es posible para el estudiante modularse al entender y poder manejar la actividad. Todo cambio de actitud se debe reforzar socialmente, es decir, si el niño hace lo que queremos (aunque sea más simple), nuestra voz y nuestro rostro deben mostrar satisfacción para que asocie nuestro agrado con el hecho de estar haciendo lo que se le pide.

8) **Referencia social**. El rostro humano es una importante fuente de información. Es importante mantener un rostro tranquilo o alegre para que el estudiante no se distraiga con la ansiedad del adulto. A lo más un rostro más serio al inicio, seguido por cambios favorables frente a la más mínima modificación de la conducta infantil. Cuando el niño cambia algo de su

conducta, nuestra cara también debe cambiar, mostrándole ahora nuestra sonrisa y diciéndole algo simple como “muy bien”, “contento”, etc.

III. Etapa de contención extrema

En situaciones extremas, de riesgo para el estudiante o para otras personas de la comunidad educativa, se llevará a cabo un ejercicio de contención que tiene el objetivo de inmovilizar al estudiante para evitar que se produzca daño a sí mismo o a los demás. Su realización debe ser efectuada por algún integrante del Equipo Psicoeducativo que maneje las técnicas apropiadas: Acción de mecedora, abrazo profundo. Para efectuar este tipo de contención debe existir autorización escrita por parte de la familia para llevarla a cabo, y siempre y cuando el estudiante dé indicios de aceptarla, considerando la opinión de especialistas a cargo.

PASOS A SEGUIR

Contención directa

1. El adulto puede acompañar al estudiante en el mismo lugar donde se encuentra, o bien, conducirlo a otro espacio contenedor (prefiriendo espacios abiertos y seguros tales como patios), manteniendo una actitud de calma y de seguridad en todo momento. Si está a cargo de un curso; asegurarse de que otros estudiantes que estén cercanos/as, se encuentren resguardados/as y tranquilos/as.

Derivación del alumno

2. Si el adulto que está conteniendo al estudiante necesita ayuda, puede acudir a algún asistente de dirección. Puede también solicitar, si es necesario, que éste último se quede con el estudiante y él pueda continuar su labor docente con el grupo que lo esté esperando.

3. El/la asistente de Dirección o docente a cargo, evalúa si el estudiante logra regularse y retornar a su sala, o bien, tiene la necesidad de continuar apoyando en favorecer su bienestar. Debe mantener su predisposición de calma y buscar alternativas de acción para superar la situación, promoviendo su tranquilidad.

Contacto directo con Equipo psicoeducativo

4. Si la situación es muy intensa y/o los adultos no pueden hacerse cargo, se acude al Psicólogo/a, o en su defecto a la Orientador/a o Encargado/a de Convivencia Escolar, o algún otro integrante del Equipo Psicoeducativo, quien mantendrá las acciones de contención y continuará interviniendo en búsqueda de la estabilidad emocional.

Regulación de estudiante

5. Una vez que se ha logrado la regulación emocional del estudiante, es importante ayudarlo a integrar la experiencia, sacar conclusiones sobre el actuar, aprender alternativas positivas de acción frente a futuros desajustes emocionales. Si logra la calma volverá a clases pero si no logra la calma por un momento muy prolongado se contactará al apoderado/a vía telefónica, en el caso de que la situación lo amerite, para solicitar el retiro del estudiante.



Acciones posteriores a la regulación lograda

6. El adulto a cargo, que se encuentra con el niño; generará las siguientes acciones:
 - a) Avisar al Profesor/a jefe y al profesor que esté a cargo del estudiante en ese momento.
 - b) Gestionar el contacto con la familia, para transmitir lo ocurrido.
 - c) Revisar con el Equipo de Convivencia las posibles consecuencias, en el caso de que el estudiante haya dañado a alguien, o haya quebrantado las normas de Convivencia del colegio, contemplando al momento de definir las, los antecedentes del estudiante. Así también, se establecerá una medida reparatoria si así se requiere.
 - d) Contactar al apoderado/a vía telefónica, en el caso de que la situación lo amerite, para solicitar el retiro del estudiante.
 - e) Acompañar posteriormente, a los demás estudiantes que presenciaron la situación ocurrida, generando acciones de apoyo y/o contención emocional hacia al grupo, para prevenir que se desencadenen nuevos eventos de crisis.
 - f) Se deben tomar acuerdos conjuntos para prevenir en el futuro inmediato situaciones que pudiesen desencadenar en una desregulación.
 - g) Señalar que siempre el objetivo será evitar que esto vuelva a ocurrir, pues se comprende que para él/ella es una situación que no desea repetir.
 - h) Es importante trabajar la empatía y teoría mental en este proceso, la causa consecuencia de nuestras acciones y el reconocimiento y expresión de emociones. Para ello, se pueden utilizar apoyos visuales, como dibujos de lo ocurrido o historias sociales, tipo comics, u otras adecuadas a cada individuo.
 - i) En lo referido a la reparación hacia terceros, debe realizarse en un momento en que el estudiante haya vuelto a la calma, lo cual puede suceder en minutos, horas, incluso, al día siguiente de la desregulación. Por tanto, y luego de analizado el caso particular, la encargada de convivencia escolar junto al estudiante que evidenció una situación DEC, explorarán y analizarán la forma y modo de reparar el daño causado, resguardando siempre la integridad física y psíquica de los estudiantes.
 - j) La propia reparación de los sentimientos y emociones evocados en dicha desregulación emocional y conductual deben ser considerados en un diseño de intervención a mediano plazo (más allá de la contención inicial), que incluya un análisis sobre la necesidad de mejora en la calidad de vida general del estudiante y el desarrollo de habilidades alternativas.

En caso de reiteración:

1. El/la Psicólogo/a, se entrevista junto al Profesor/a Jefe, con el apoderado, para evaluar posibles causas de lo ocurrido, definiendo un plan estratégico de acompañamiento, el que podría incluir evaluación externa por profesional del área de la salud mental (psicólogo, neurólogo y/o psiquiatra).
- 2.



3. Si el estudiante que presenta la desregulación emocional ya se encuentra con tratamiento y apoyo de un especialista externo, se deben seguir los pasos descritos anteriormente, incluyendo el contacto con el especialista externo para recibir indicaciones de éste. Bajo esta perspectiva, es necesario contar con los datos del profesional.
4. Cuando las probabilidades de desregulación emocional y conductual se encuentran dentro de un cuadro clínico, como por ejemplo, trastorno del espectro autista, es necesario dar aviso a apoderados, habiendo establecido acuerdos previamente respecto a los pasos a seguir.
5. El colegio no podrá hacerse cargo de aquellos casos en los que los padres no asuman o abandonen los tratamientos necesarios, teniendo la obligación de preservar el bienestar para los demás estudiantes, por lo que se puede llegar a solicitar la suspensión del estudiante, hasta generar estabilidad psíquica. Entendiendo que son los padres, madres, adultos protectores y/o apoderados, los primeros encargados de proteger a los niños, niñas y adolescentes. Si la familia demuestra ser protectora y manifiesta disposición para mantener tratamientos externos, el establecimiento educacional le corresponde acompañar, orientar y apoyar.

Información a la familia y/o apoderada/o.

Ante una situación de desregulación emocional y conductual, la encargada de convivencia escolar o quien sea designado para ello, deberá comunicarse el mismo día con el padre, madre y/o apoderado para informar lo sucedido con el niño, niña, adolescente o joven a más tardar al término de la jornada. La comunicación debe realizarse por la vía más expedita, debiendo dejar registro de la hora del contacto y con quién se realizó.



PROTOCOLO DE USO DE DISPOSITIVOS ELECTRÓNICOS EN EL COLEGIO

Uso de Celulares

1. Hasta 6° año básico está prohibido traer celulares y otros dispositivos electrónicos al colegio. (Celulares, tablets, relojes inteligentes, consolas, parlantes etc.)
2. Desde 7° año básico hasta IV° año medio, se permitirá el uso regulado de estos dispositivos, de acuerdo con las normas establecidas en el presente protocolo.
3. Está prohibido el uso de celulares en las clases, a menos que sea solicitado por el o la docente, para fines educativos.
4. En todas las salas de 7° a IV° medio se dispone de una caja en la cual, el estudiante que desee podrá dejarlo. En caso contrario deberá mantenerlo en silencio, dentro de su mochila o bolso, hasta el término de la clase.
5. Si un estudiante es sorprendido manipulando su celular, sin la autorización del docente de la asignatura, este será retirado por el docente y entregado a Dirección. El estudiante podrá recuperado al finalizar la jornada de clases.
6. Estas restricciones de uso de dispositivos se aplicarán en todos los actos, ceremonias y actividades oficiales dentro y fuera del colegio.

Uso de Tablets

7. El uso de tablets está permitido en los cursos que son parte de Almenar Digital, es decir desde 7° año básico a II° año medio, además de III° y IV° medio si son requeridas.
8. Todas las tablets deben contar con lámina protectora de la pantalla, estuche grueso que permita su fijación a la mesa, con la identificación del estudiante en un lugar visible de la funda o carcasa.
9. Las tablets deberán venir con su batería cargada al colegio los días que correspondan.
10. En caso de requerir audífonos, estos deben ser traídos por los propios alumnos.
11. No se permitirá usar la Tablet durante el recreo.
12. Las tablets se conectarán a Internet solo cuando lo indique el docente respectivo.
13. Cuando se navegue por Internet, queda prohibido acceder a sitios con contenidos violentos, sexual inadecuados u otros que transgredan las normas del colegio.
14. El uso de correo y redes sociales será solo autorizado con fines académicos y bajo la supervisión de un profesor(a).
15. Se pueden sacar fotos, filmar y grabar sonidos, exclusivamente para los fines académicos y bajo supervisión del o la docente a cargo.

16. Queda estrictamente prohibido usar las tablets para difamar, ofender o faltar el respeto o dignidad de todo miembro de la comunidad escolar a través de redes sociales, registros digitales u otros que vulneren la sana convivencia contemplada en nuestro Proyecto Educativo y Manuales de Convivencia.
17. El o la estudiante y su familia son responsables de que la Tablet sea usada exclusivamente, con fines educativos, durante el período de tiempo que se mantenga en el hogar.
18. El transporte de la Tablet fuera del colegio será siempre dentro de su estuche.
19. En el caso que un(a) estudiante rompa negligentemente su Tablet, o la de otro compañero(a), serán los padres del menor quienes deberán hacerse cargo de reparar o reponer dicho dispositivo.

Responsabilidades

20. El estudiante es responsable del cuidado y manipulación de su Tablet, en todo momento.
21. El colegio como los docentes no son responsables del deterioro o destrucción de un dispositivo, cuando este daño sea provocado por la manipulación, o intencionalidad inadecuada de un alumno(a), directa o indirectamente.
22. El colegio queda exento de responsabilidad por la instalación de aplicaciones, programas u otros que transgredan los derechos de autor no autorizados.
23. Es deber de los padres realizar la mantención periódica del dispositivo, para liberar espacio, borrar aplicaciones, o instalar app vigentes y necesarias para el funcionamiento y trabajo en clases (Office, PDF, por ejemplo).
24. En ningún caso el uso del celular podrá reemplazar el trabajo en la Tablet, a menos que, por una situación fortuita y emergente, el profesor(a) acepte su uso, en una situación específica.
25. El colegio no se responsabilizará de los daños que pudieran ocurrir a las Tablets, durante el trayecto de la casa, desde y hacia el colegio.



CAPÍTULO 17

Otras normativas

NORMATIVA GIRA DE ESTUDIOS

1. Descripción

El Viaje de Estudios de tercero medio está organizado sobre la base de un itinerario de lugares seleccionadas de la región que se visita, sobre los cuales se desarrollan trabajos e investigaciones diseñados en base a los contenidos de las asignaturas de su plan de estudios. Además, esta actividad busca apoyar a los estudiantes en sus definiciones vocacionales al estar en contacto con los diferentes profesionales que participan en actividades económicas de la región.

Esta actividad se desarrolla en un espacio-tiempo considerado extensión natural del colegio en los ámbitos de formación y valores contemplados en el Proyecto Educativo del colegio. De estas circunstancias emanan las disposiciones del Colegio en cuanto a regular y normar la convivencia y conductas de los estudiantes durante el desarrollo de la Gira de Estudios.

El ámbito académico se manifiesta como el eje conductor de las actividades que los estudiantes deben realizar antes, durante y después de este viaje.

Todas las tareas académicas se encuentran bajo la tuición del Reglamento de Evaluación del colegio y los aspectos conductuales están regidos por la presente normativa.

2. Objetivos

- Enriquecer de experiencias significativas a los jóvenes visitando sitio y recintos valor cultural, económico, histórico científico o tecnológico.
- Propiciar espacios de grata camaradería y amistad entre los alumnos y alumnas que participan, estableciendo ambientes de sana convivencia.
- Proporcionar experiencias que apoyen las definiciones vocacionales de nuestros estudiantes.

3. Lugar y Fecha de Gira

La Gira de Estudios de Tercero año medio del Colegio Almena de Pirque se desarrollará en la Cuarta Región de Coquimbo, en el mes de noviembre del año según programación del colegio.

4. Normativa General

- a) **Cumplimiento de horario:** Se deben cumplir con los horarios asignados por los profesores y el programa de viaje. Su incumplimiento puede ocasionar dificultades en la realización de las actividades generales, lo que perjudica a todo el grupo. Esta falta será motivo de llamada de atención, la reiteración se considera falta grave.
- b) **Cumplimiento de actividades:** Ningún alumno o alumna puede excluirse de las actividades preestablecidas para el grupo, salvo en caso de fuerza mayor, como enfermedad o accidente. Cualquier evento propuesto por los alumnos y alumnas fuera del programa previamente establecido para la Gira de Estudio, se podrá ejecutar con la aprobación y supervisión de los docentes a cargo del grupo.
- c) **Medicamentos:** Todo medicamento de uso obligado debe ser informado por la familia, acompañado por la receta médica, entregado a los profesores a cargo de la delegación con los horarios y dosis a administrar.
- d) **Objetos de valor:** Se recomienda no llevar gargantillas, aros, relojes, pulseras, u otros objetos de valor.
- e) **Relaciones afectivas, pololos y / o parejas:** Las relaciones afectivas de parejas de pololos permanentes u ocasionales estarán controladas de acuerdo con el sentido común, relacionado con el lugar, horarios y a criterios de seguridad personal. Sin embargo, la responsabilidad personal de los estudiantes en este tema es muy importante. La idea es no crear las condiciones propicias para involucrarse en problemas. Las relaciones sexuales se encuentran prohibidas durante el período de desarrollo de la gira de estudios.
- f) **Reparación de daños causados:** Cualquier daño producido por los estudiantes en los recintos de estadía, sean voluntarios o accidentales durante la Gira, deberán ser costeados por los autores del hecho.

5. Faltas graves.

Se estima como graves aquellas conductas que ponen en riesgo la integridad personal o grupal de la delegación, la reiteración de acciones previamente advertidas, aquellas que perjudican el normal desarrollo de las actividades planificadas y las que sean contrarias a las normativas legales de los lugares visitados.

Entre estas se cuentan:

- Porte o consumo de sustancias ilícitas
- Separarse de los grupos asignados por los profesores,
- Salir del lugar de estadía sin autorización de un profesor(a).
 - Permanecer en lugares no autorizados o sin la supervisión de un docente.
- Fumar
- Beber alcohol.
- Manifestar conductas arriesgadas, provocativas y/o agresivas con compañeros, profesores u otras personas.
 - Provocar daños o hurtos deliberado a los lugares visitados.
- Negarse a participar de una actividad programada, sin la autorización de los profesores.
 - Presentar conductas inadecuadas o riesgosas en los buses que trasladan a la delegación.

6. Consecuencias que derivan del incumplimiento de la presente normativa

Todas aquellas conductas que se alejen del presente reglamento serán informadas al Colegio y los padres del alumno o alumna involucrado, aplicándose de inmediato medidas acordadas por los profesores a cargo del grupo, las cuales serán informadas al Colegio al regreso de la Gira, momento en que además podrán determinarse otras medidas contempladas en la normativa vigente.

Los alumnos que incurran en faltas graves se exponen a las consecuencias establecidas en el Manual de Convivencia vigente en el Colegio. Estas serán evaluadas por la Dirección en conjunto con los profesores a cargo de la delegación y, dependiendo de la gravedad se podrán aplicar las siguientes medidas:

- Suspensión campamento cuarto medio del año siguiente
- Carta de Condicionalidad
- No renovación de matrícula para el siguiente año escolar.

7. Término anticipado de la Gira

Corresponde a la eventualidad que un alumno o alumna no pueda continuar participando en Gira de Estudios por accidente, enfermedad u otra causa de fuerza mayor. En este caso, la persona deberá ser transportada por su apoderado, un familiar directo u otro medio establecido para tal efecto entre la familia, y los profesores responsables del viaje. En estos casos los docentes informarán de inmediato al Colegio y a las familias.

En casos de faltas graves o de reiteración de las mismas, previa evaluación de los profesores y la Dirección del Colegio, se dará término anticipado de la Gira de Estudios del estudiante involucrado. En estos casos, el o los alumnos(as) será devuelto(s) a su hogar según sea acordado con la(s) familia(s) respectiva(s).

CARTA COMPROMISO

Yo, _____ alumno(a) del tercer año medio he tomado conocimiento de todas las disposiciones que contempla la presente Normativa, aceptando las disposiciones y consecuencias que regulan mi participación en la Gira de Estudios del presente año.

Firma del Alumno(a)



NORMATIVA GIRA DE CONVIVENCIA

1. Aspectos Generales:

- a) Esta gira será realizada por alumnos y alumnas que cursan segundo año medio, en las fechas y lugares organizados por los padres y apoderados, ajustándose al período asignado para este viaje en el calendario oficial de actividades del colegio, considerando la condición de que esta actividad se realice dentro del territorio nacional.
- b) La delegación estará a cargo del profesor jefe con el apoyo de un apoderado y/o profesor asignado por el colegio.
- c) La participación de un estudiante que presente dificultades conductuales significativas, expresadas en registros de observaciones escolares, cartas de amonestación y/o compromiso, carta de condicionalidad, quedará sujeta a la evaluación de la dirección, decisión que podrá ser consultada al consejo de profesores.
- d) En todo momento, los alumnos y alumnas deben considerar la seguridad individual y grupal, los objetivos del viaje y el prestigio del Colegio. Ello implica que se comprometen a acatar las normas que se informan y mantener un comportamiento acorde con ellas, teniendo siempre presente que las acciones individuales repercuten en las grupales.

2. Normativa:

a) Cumplimiento de horarios

Deben cumplirse los horarios asignados en el programa de viaje y aquellos que definen los profesores y encargados del grupo. El incumplimiento de esta norma afecta el desarrollo de las actividades generales, lo que perjudica a todo el grupo. Esta falta será motivo de llamada de atención, la reiteración se considera falta grave.

b) Cumplimiento de actividades

Ningún alumno o alumna puede excluirse de las actividades preestablecidas para el grupo, salvo en caso de fuerza mayor, como enfermedad o accidente.

Cualquier actividad que esté fuera del programa oficial, debe contar con la expresa autorización del docente a cargo de la delegación.

c) Uso de Frigo – Bar y cuidado de habitaciones.

Cada alumno o alumna es responsable del cuidado de su habitación, incluido el uso del frigo-bar y teléfono. Se recomienda chequear al ingreso el estado de la habitación y que coincida el inventario del frigo-bar con lo que está disponible. Es además obligatorio dar cuenta al o los profesores frente a cualquier situación anómala.

d) Medicamentos

Todo medicamento de uso obligado debe ser informado por la familia y entregado al profesor que acompaña con las indicaciones de horario y dosis de aplicación

e) Relaciones afectivas.

Las relaciones afectivas de parejas permanentes u ocasionales deberán ceñirse al criterio del sentido común, relacionado con el lugar, horarios y seguridad personal. Cabe destacar que la responsabilidad y compromiso de los estudiantes en este tema es crucial. Uno de los objetivos de esta gira es la sana convivencia en un ambiente grupal de armonía y cohesión, para los debe tenerse en cuenta lo siguiente:

- No generar situaciones que afecten el clima grupal de convivencia.
- No generar problemas innecesarios con las comunidades locales.
- No exponerse a situación de inseguridad o peligro.

f) Reparación de daños causados

Cualquier daño producido por los alumnos y alumnas en hoteles u otros recintos o espacios durante la Gira, serán costeados por los responsables de estos.

3. Tipos de Faltas leves

Son todas aquellas que no afectan gravemente el desarrollo de las actividades ni ponen en riesgo la integridad de la delegación. Se espera que una conversación, amonestación verbal o una pequeña consecuencia permita que el evento no se repita. Su reiteración después de un llamado de atención se considera una falta grave. Entre ellas tenemos:

- a) No respetar el horario de inicio de actividades del día.
- b) Atrasarse en el horario de inicio y término de las actividades programadas.
- c) No respetar el horario de silencio y descanso nocturno.
- d) Uso inadecuado o vulgar del lenguaje.
- e) Negarse a participar de una actividad programada.
- f) Realizar bromas o burlas inadecuadas que alteren la normal convivencia del grupo.



Faltas graves o gravísimas.

Se estima como graves o gravísimas a todas aquellas conductas que ponen en riesgo la integridad personal o grupal de la delegación, la reiteración de acciones previamente advertidas, aquellas que perjudican el normal desarrollo de las actividades planificadas y las que sean contrarias a las normativas de los lugares visitados dañando el prestigio personal, del grupo y/o del colegio.

Entre estas se cuentan:

- a) Fumar
- b) Permanecer en una habitación que no le corresponde fuera del horario establecido sin la autorización de los profesores o padres.
- c) Manifestar conductas arriesgadas, provocativas y/o agresivas con compañeros, profesores, padres o lugareños.
- d) Faltas de respeto a los docentes o padres que viajan con los estudiantes
- e) Consumo y/o porte de alcohol y otras drogas.
- f) Agresiones físicas entre miembros de la delegación o a terceros.
- g) Fugarse o salir sin autorización de lugares contemplados en el programa de viaje.
- h) Provocar daños o protagonizar hurtos en lugares visitados.

4. Consecuencias que derivan del incumplimiento de la presente normativa

- a) Todas aquellas conductas que se alejen de la presente normativas serán evaluadas por el equipo de adultos a cargo de la delegación. En caso de ser calificada como falta, se podrá aplicar a él o los responsables, consecuencias de manera inmediata, por ejemplo:
 - Suspensión de una, varias o todas las actividades contempladas por el programa.
 - Permanecer en habitación de cabaña u otro recinto a cargo de un adulto.
 - Traslado de habitación.
 - Revisión de habitaciones por parte del equipo de profesores y padres.
 - Quedar bajo la supervisión permanente de un adulto.
 - Reponer lo dañado o destruido.

b) Los alumnos(as) que incurran en faltas graves o gravísimas, junto con la aplicación de medidas durante la misma gira, estarán expuestos a las consecuencias establecidas en el Manual de Convivencia del Colegio. Estas conductas deberán ser informadas a la Dirección por el equipo de docentes y padres en un informe que debe ser entregado al retorno de la delegación al colegio.

Dependiendo de la gravedad se podrán aplicar alguna(s) de las siguientes medidas:

- Suspensión de futuras giras o campamentos
- Carta de Condicionalidad
- No renovación de matrícula para el siguiente año escolar.

5. Comunicaciones

El grupo de adultos a cargo de delegación se comunicará con el Colegio cada dos días durante el desarrollo de la Gira para informar sobre sus novedades y de inmediato, en cualquier situación de emergencia. Se solicita a los apoderados y alumnos no propagar información que cause preocupación, inquietud o malestar antes de conversar y chequear la situación con los profesores responsables. Los profesores llevarán un listado de teléfonos de urgencia de los alumnos para ubicar a los apoderados si se requiere.

6. Informe

Los profesores y padres responsables de esta Gira deberán entregar a la Dirección del colegio, un informe detallado del comportamiento de los estudiantes, accidentes, consecuencias aplicadas, decisiones tomadas, desarrollo del programa y todo otro aspecto que consideren necesario incorporar para la evaluación de la presente Gira de Convivencia.



NORMATIVA DE VIAJES DE INTERCAMBIO Y OTROS TIPOS DE VIAJES

El Colegio valora estos viajes por considerarlos una gran oportunidad para nuestros estudiantes de adquirir experiencias significativas, al estar en contacto con otros pueblos, diferentes culturas e historias, permitiendo la posibilidad de conocer, interactuar y compartir con jóvenes en contextos diferentes al de nuestro país, además de poder adquirir y/o potenciar una segunda lengua. Sin duda, estas son experiencias que duran para toda la vida y muy enriquecedoras para la formación de nuestros alumnos y alumnas, experiencias que podrán compartir con sus compañeros al volver, por lo que colegio apoya estas iniciativas estableciendo la siguiente normativa.

Viajes recreativos y/o culturales

Son aquellos viajes que no implican estudios regulares de los alumnos(as) en el extranjero, pero que significan ausencias a las clases programadas del año escolar. En estos casos, la familia deberá avisar con al menos 10 días de anticipación a la Dirección y estos permisos no podrán exceder los 20 días anuales por cada estudiante.

En este tipo de salidas, la familia y alumno(a) deberán responsabilizarse por la recuperación de los contenidos no tratados durante su ausencia, sin perjuicio que el colegio establecerá un plan de recalendarización de los trabajos y pruebas pendientes, los cuales se aplicarán al retorno del estudiante.

Viajes de Intercambio

Se entenderá como viaje de intercambio al periodo que realice un alumno(a) fuera del país, con el fin de estudiar en instituciones escolares, institutos u otras acreditadas, que representen una experiencia cultural enriquecedora y/o la práctica de una segunda lengua, que además reporte una certificación de los estudios cursados.

1. Requisitos para viajes de intercambio

Dado que estos viajes conllevan períodos prolongados de ausencia del alumno(a) a las clases en el año escolar, este deberá comprometerse a desarrollar en forma personal los contenidos curriculares que

no trabajados en las clases regulares. Para lograr estos fines, el Colegio establece una serie de condiciones que debe cumplir un estudiante que postula a estas pasantías, sin perjuicio de las normas definidas por las empresas que intermedian estos viajes de intercambio.

a. Convivencia

El alumno(a) debe contar con una hoja de vida escolar acorde con los postulados del Proyecto Educativo del Colegio. Por lo tanto, no debe registrar conductas alejadas del marco regulatorio del Manual de Convivencia y a la normativa vigente del Colegio.

b. Conductas graves

No estar o haber estado afectado(a) por Carta de Condicionalidad.

c. Rendimiento escolar

El alumno(a) debe contar con un promedio general igual o superior a 5.0 (cinco, cinco) en los dos años anteriores a la postulación. En el caso de viajes de intercambio de un año de acuerdo con el calendario escolar de los países del hemisferio norte, la exigencia académica solicitada para el estudiante aumenta a un promedio igual o superior a 5,5 en los dos últimos años a la fecha de postulación. Sin embargo, esta exigencia puede ser reevaluada por la Dirección tomando en cuenta otros aspectos positivos del comportamiento, responsabilidad y/o compromiso académico del postulante.

d. Retribución

El alumno(a) deberá comprometerse al término de su viaje de compartir las experiencias vividas con sus compañeros a través de trabajos y/o exposiciones establecidas de común acuerdo con sus profesores y las Direcciones de Ciclo respectivas.

2. Excepciones y autorizaciones anuales

No se autoriza viajes de intercambio para alumnos que estén cursando cuarto año de enseñanza media.

Junto con la exigencia de rendimiento, el último curso que pueden postular a viajes de intercambio de un año académico en países del hemisferio norte es segundo medio.



3. Apoyo económico

Como una forma de apoyar a las familias cuyos hijos(as) realizan viajes de intercambio, el colegio abonará las colegiaturas del estudiante durante el viaje de intercambio a los pagos correspondientes al siguiente período escolar. Esta concesión no rige en los casos que el colegio reciba un alumno de intercambio, tampoco respecto al pago de matrícula anual.

4. Antecedentes a presentar para autorización de viajes de intercambio

Carta formal de la familia a la Coordinación Académica solicitando autorización para ausentarse del período lectivo de clases indicando claramente el objetivo a cumplir durante sus estudios en el extranjero, acogiéndose a la normativa vigente de viajes de intercambio, entregando los siguientes antecedentes:

Identificación del postulante

- País de destino
- Institución donde realizará los estudios
- Tipo de estudios
- Empresa que organiza (en los casos que exista)
- Período de ausencia al cual se acoge.

Se definen los siguientes períodos de intercambio:

- Período breve: Uno o dos meses durante el año escolar.
- Período semestral: Marzo-Julio / Julio – Diciembre.
- Período anual hemisferio norte: 2do semestre – 1er. Semestre

La familia asume el compromiso de hacer llegar al Colegio un Informe o Certificado final con las evaluaciones obtenidas por el alumno(a) durante su período en el extranjero, emitido por la institución educativa que acogió al estudiante. Estos informes deben ser entregados a la Coordinación Académica al término del viaje o al momento de reincorporarse al colegio.

La resolución de este tipo de solicitudes será revisada y autorizada por el Consejo Directivo.

Estatuto Centro de Alumnos

Centro de Alumnos Colegio Almenar de Pirque (CALCA)

El establecimiento acoge el Decreto Supremo N° 524 del 20-04-1990 y se compromete a difundirlo en el alumnado, dando las facilidades y asesoramientos necesarios para su configuración.

1. El Centro de Alumnos podrá sumarse a la calendarización de reuniones y actividades planificadas para el semestre a través del profesor asesor.
2. El Centro de Alumnos no podrá pasar por alto los valores fundamentales contenidos en este Proyecto Educativo en la planificación y ejecución de sus actividades.
3. La Dirección recomienda al Centro de Alumnos que oriente preferentemente sus actividades a resolver las necesidades de sus compañeros, el deporte, la sana distracción, como al mejoramiento de la tecnología educativa.
4. El Centro de Alumnos de nuestro establecimiento asume la totalidad de los artículos y los transitorios del Reglamento General de Alumnos de los Establecimientos Educativos. Educación Media, reconocidos oficialmente por el Ministerio de Educación y articulado por el Decreto N° 524 del 20-04-90.
5. La Dirección del establecimiento se compromete a nominar un profesor supervisor de este Centro General a fin de coordinar sus actividades. Será también responsabilidad de este docente mantener regularmente informado al Centro de Alumnos de las actividades calendarizadas por el colegio.
6. El Centro de Alumnos podrá disponer de la totalidad de nuestra infraestructura física para realizar sus actividades, para lo cual deberá presentar a la dirección una agenda semestral/anual de sus intenciones.
7. Será de responsabilidad del presidente del Centro de Alumnos y de su directiva el uso, resguardo y mantenciones de cualquier equipo o material didáctico que le haya sido entregado en custodia.

ESTATUTO CENTRO DE PADRES

Centro General de Padres y Apoderados (CEPA)

Ideario

1. Los Padres y Apoderados, juntos a los profesores, son los principales motivadores del aprendizaje y deben asumir con propiedad el rol de ser los primeros y más importantes educadores de sus pupilos.
2. Ellos, al libremente matricular sus hijos y/o pupilos en nuestro colegio, aceptan globalmente este Proyecto Educativo Institucional, como también los términos contenidos en su contrato de matrícula.
3. Conocen el Reglamento General de Centro de Padres y Apoderados. Decreto N° 565 del 06-06- 1990.
4. Los padres y apoderados están conscientes que el colegio imparte una orientación pedagógica y socio afectivo. En virtud de lo anterior autorizan al Equipo de Apoyo a realizar test de personalidad, de intereses, de factores de estudio, de escalas de auto estima, y otros que se evaluarán como necesarios.
5. Padres y apoderados manifiestan su compromiso para asistir a las reuniones que el colegio cite y estime conveniente.
6. Compromiso a participar en el mayor número de actividades programadas por el colegio.

Estrategias

- Relación permanente con el Directorio institucional del colegio.
- Contacto regular con la Dirección para evaluar el avance en los objetivos.
- Relación consultiva con los distintos estamentos y Centro de Alumnos del colegio.

Objetivo General del CEPA

Participar como colaboradores reales en la misión educativa del colegio Almenar, en las diversas áreas en las que se requiera, facilitando, mejorando y agilizando el proceso formativo de los alumnos.

Objetivos específicos:

1. Promover el rol de la familia como apoyo efectivo de las directrices, lineamientos, planes, programas y proyectos propuestos en el PEI.
2. Constituir una instancia fluida de canalización de sugerencias, recomendaciones, propuestas, dudas y observaciones entre los padres y apoderados.
3. Velar por un ambiente de tranquilidad y armonía, que permita a los alumnos y docentes, desarrollar de la manera óptima: objetivos, proyectos y actividades de su quehacer formativo.
4. Velar por la transparencia y la socialización respetuosa de la información en la comunidad escolar.
5. Promover la unidad en la diversidad de los padres y apoderados del Almenar.
6. Diseñar, formular y proponer proyectos específicos que favorezcan a los alumnos y al colegio.
7. Mantener continuamente la comunicación e información con las bases mediante el fluido y permanente contacto con los delegados de curso.
8. Compartir criterios con otras organizaciones que agrupan padres y apoderados en el quehacer de los CEPA.
9. Incentivar a sus miembros para dar cumplimiento a los objetivos anuales a través de la utilización de las capacidades personales y profesionales de cada uno de sus integrantes (publicidad, informática, competencias secretariales, experiencia en directorios, etc).

Reglamento CEPA

El CEPA asume el texto legal del Decreto Supremo N° 828 del 24.10.95 y el 565 del año 1990.

Los padres y apoderados son el pilar fundamental de su institucionalidad, ellos han sido y serán los principales constructores de su identidad, de allí que se valore la activa participación de las familias en sus propuestas y decisiones.



1. El Centro General de Padres y Apoderados (CEPA) reconoce entre sus objetivos el desarrollar en todo momento las potencialidades de los alumnos y las propias, a fin de favorecer un sistema educacional enmarcado en el desarrollo académico, el respeto por el entorno y los valores familiares.
2. El directorio del CEPA, y la Dirección, esta última en su calidad de asesora, regulan y definen los mecanismos de entrada y salida de fondos que este centro general administra.
3. Es responsabilidad del directorio del CEPA elaborar los informes de cuenta y balances que les corresponda presentar al Consejo de Delegados y/o a la Asamblea General.

Los dineros que reúna el centro general serán utilizados de acuerdo a la ley, y tomando como referencia las siguientes orientaciones:

- Apoyar la adquisición de materiales y equipamientos que permitan a los alumnos enfrentarse a una tecnología educativa de avanzada.
 - Favorecer la adquisición de los insumos que permitan un correcto funcionamiento de los distintos departamentos.
 - Colaborar en la mantención de las distintas dependencias, a través de la renovación periódica de muebles, pintura, reparación del sistema eléctrico, plomería, etc.
 - Participar y colaborar regularmente con las actividades oficiales como: Ceremonias de graduación, titulaciones, celebraciones u otros eventos festivos y/o en pro de financiamientos.
 - Ayudar a familias que lo necesiten.
5. Las designaciones a los distintos cargos en el directorio deben quedar registradas en el libro de actas, quedando por este acto oficializada su nominación. En este registro debe indicarse: cargo, nombre completo del nominado, RUT, dirección, curso de origen y firma.
 6. El Reglamento Interno del CEPA y sus modificaciones se aprobarán año a año, en la primera reunión que tenga el consejo de delegados inmediatamente después a la de su oficialización.



7. Si se hace necesario reemplazar a uno o más miembros del directorio, sea por renuncia voluntaria al cargo, sea por incurrir en faltas y/o delitos en contra del centro general, o bien por otra causa de fuerza mayor; el o los cupos serán ocupados por votación secreta entre sus miembros, que durará en sus funciones solo el tiempo que falte para completar su período el director reemplazado 8 Art 26 Titulo 4°.

PLAN DE FORMACIÓN CIUDADANA

I Introducción

Nuestra institución se adscribe al desarrollo de los valores que fomentan una sana convivencia en cuanto al espacio de desarrollo interno como del bien común. Sumado al conocimiento que nuestros alumnos, como futuros ciudadanos van adquiriendo a lo largo de su etapa escolar.

Presentamos nuestro proyecto como un plan que se ha ido estructurando a partir de las actividades particulares al currículum de la asignatura de Historia, a partir de los temas de Orientación para una buena convivencia y de las actividades realizadas en Formación Valórica que complementan

de manera transversal los procesos de aprendizaje, así como de las distintas actividades, tanto recreativas como de desarrollo de habilidades sociales, creativas y valóricas de nuestros proyectos institucionales (que se desarrollan todos los años en un período de 5 días).

El Ministerio de Educación nos invita a ir construyendo cada año un plan de formación ciudadana, cuyo objetivo busca que cada entidad educativa contribuya en este plan creativo a diseñar “las acciones que permitan a los estudiantes participar de procesos formativos cuyo centro sea la búsqueda del bien común” (pág.8).

Se nos invita como ciudadanos y en la “formación ciudadana” de nuestros niños a vivenciar valores, la toma de conciencia de que como tales tenemos deberes y derechos que buscan formar personas responsables y útiles a la sociedad y al desarrollo democrático de nuestro país.

ORIENTACIONES PARA LA ELABORACIÓN DEL PLAN DE FORMACIÓN CIUDADANA (pág. 8 Ministerio de Educación, Chile).

Marco Teórico MINEDUC

El sistema educativo constituye el primer espacio de socialización fuera del hogar. En la escuela y el liceo las niñas, niños, jóvenes y adultos incorporan progresivamente la conciencia del otro y de la pertenencia a una comunidad. Ambos son espacios privilegiados de interacción donde se logra dotar de conocimientos y actitudes a los actores de la comunidad con el fin de alcanzar una adecuada convivencia democrática. Es decir, la escuela y el liceo se conciben como un espacio primordial de socialización. Por tanto, la interacción entre los miembros de la comunidad constituye una experiencia continua de aprendizaje ciudadano, pues en ella “se configuran actitudes, emociones, valores, creencias, conocimientos y capacidades, tanto individuales como colectivas, que posibilitan las identidades y prácticas ciudadanas”.

En este sentido, es innegable el contexto que otorga a los procesos de formación ciudadana la Ley General de Educación, al definir la educación como el proceso de aprendizaje permanente que abarca las distintas etapas de la vida de las personas y que tiene como finalidad alcanzar su desarrollo espiritual, ético, moral, afectivo, intelectual, artístico y físico, mediante la transmisión y el cultivo de valores, conocimientos y destrezas.

Se enmarca en el respeto y valoración de los derechos humanos y de las libertades fundamentales, de la diversidad multicultural y la paz, y de nuestra identidad nacional, capacitando a las personas para conducir su vida en forma plena, para convivir y participar en forma responsable, tolerante, solidaria, democrática y activa en la comunidad, y para trabajar y contribuir al desarrollo del país.

A lo anterior, se debe sumar como referencia innegable al conjunto de mandatos establecidos en la Constitución Política de Chile, o bien, en leyes tales como la Ley 20.609 contra la Discriminación o la Ley 20.845 de Inclusión.

En base a lo anterior, se define la formación ciudadana de la siguiente manera: “Proceso formativo continuo que permite que los niños, niñas, jóvenes y adultos desarrollen un conjunto de conocimientos, habilidades y actitudes que resultan fundamentales para la vida en una sociedad democrática”.

Busca promover en distintos espacios, entre ellos las comunidades educativas, oportunidades de aprendizaje que permitan que niños, niñas, jóvenes y adultos se formen como personas integrales, con autonomía y pensamiento crítico, principios éticos, interesadas en lo público, capaces de construir una sociedad basada en el respeto, la transparencia, la cooperación y la libertad. Asimismo, que tomen decisiones en consciencia respecto de sus derechos y de sus responsabilidades en tanto ciudadanos y ciudadanas. Así, incorporar de manera más definida la educación en derechos humanos y los principios centrales de la Reforma, pues esta busca relevar –a través de las prácticas escolares– una visión integral de la calidad educativa.

Qué mejor espacio para pensar y diseñar aulas más inclusivas que la formulación de las acciones del Plan de Formación Ciudadana. Es en la interacción diaria cuando se aprende la ciudadanía, relevando el interés por lo público, por el bien común, en definitiva, por el otro (pág.11).

Actualmente, es posible identificar en la escuela y liceo, diversas instancias en donde las competencias ciudadanas se forman y/o practican. Entre ellas, las más evidentes son:

- a) el aula, entendida como el ámbito donde se materializa el currículum, esto es, donde se intenciona el desarrollo de las habilidades, conocimientos y actitudes que fortalecen la ciudadanía (incluye las horas de libre disposición).

Ley 20.911 establece en sus “Disposiciones transitorias” (art. 2) que “El Ministerio de Educación impulsará a más tardar durante el año 2017 la incorporación de una asignatura obligatoria de Formación Ciudadana para los niveles de 3° y 4° año de Enseñanza Media.

- b) los espacios donde se desarrollan actividades que complementan el proceso de formación curricular y motivan la participación estudiantil “fuera del aula”, a saber, en actividades extraprogramáticas.
- c) las acciones de integración que promueven el compromiso y la participación cotidiana de toda la comunidad educativa.



2.- Ocampo-Talero, et al. Las subjetividades como centro de la formación ciudadana. Revista Universitas Psychologica, V. 7, N° 3. 2008.

ORIENTACIONES PARA LA ELABORACIÓN DEL PLAN DE FORMACIÓN CIUDADANA, pág. 11
Ministerio de Educación, Chile.

II Recopilación de actividades que se replican en el tiempo para la formación ciudadana de nuestros alumnos

El objetivo se orienta a que las estudiantes y los estudiantes sean capaces de identificar y valorar los grupos sociales de los que forman parte, afianzando así su identidad y el sentido de pertenencia hacia la familia, la escuela y la comunidad.

Para este propósito es fundamental que comprendan la necesidad del ser humano de vivir en comunidad y cómo esto se refleja en un tejido de interacciones, en que cada persona cumple un rol importante. Para lograr lo anterior, se enfatiza la importancia de una convivencia pacífica entre las personas, basada en el respeto mutuo y en la participación responsable de cada uno.

Cabe destacar que en cada una de las actividades que se desarrollan en nuestro establecimiento educacional predomina la transversalidad de los valores ciudadanos, el énfasis en los valores democráticos y por sobre todo el valor de que nuestros niños vivencian que los derechos y deberes no sólo están adscritos en las leyes, sino que se practican en el día a día, en las interacciones cotidianas. Así mismo se fortalecen ciudadanos que conocen sus talentos y tienen opinión frente a

la realidad en la que están inmersos.

Actividades que se realizan y que forman parte de la base estructural de nuestro proyecto educativo y su relación con el desarrollo ciudadano:

Mostrar actitudes y realizar acciones concretas en su entorno cercano (familia, escuela y comunidad) que reflejen:

- El respeto al otro (ejemplos: escuchar atentamente al otro, tratar con cortesía a los demás, etc.)
- La empatía (ejemplos: ayudar a los demás cuando sea necesario, no discriminar a otros por su aspecto o costumbres, etc.)
- La responsabilidad (ejemplos: asumir encargos en su casa y sala de clases, cuidar sus pertenencias y la de los demás, cuidar los espacios comunes.

Desarrollar actitudes que promuevan el **respeto** al otro, la **responsabilidad** de sus acciones, la **tolerancia** y **comprensión de la diversidad cultural** y la **empatía** para el trabajo con los demás.

Se enfatizan estos valores y acciones diariamente sin excepción:

- Saludar al otro, cualquier componente de nuestra comunidad escolar con la que se encuentre durante cada jornada. Hacerlo con cortesía y respeto.
- Responder al saludo de otro con cortesía.
- Despedirse con cortesía.
- Reflexionar sobre diversos temas relacionados con la vida cotidiana, opinar y buscar soluciones reales a los problemas en la diaria convivencia. Se enfatiza la “reparación” de un daño a nivel de la interacción entre pares y /o con un adulto de nuestra comunidad.
- Referirse al otro por su nombre.
- Demostrar respeto y cortesía con otros estamentos que colaboran con la actividad diaria escolar, ejemplo Biblioteca y Casino.
- Dar las gracias cuando así lo ameriten diversas situaciones cotidianas.

Así se Desarrollan actitudes que promuevan el respeto al otro, la responsabilidad de sus acciones, la tolerancia y comprensión de la diversidad cultural y la empatía para el trabajo con los demás.

III Como desarrollamos los valores ciudadanos en nuestra comunidad escolar

a) **Ámbito preescolar a 2º año de enseñanza básica**

Para desarrollo de la buena convivencia:

- Acuerdos de las salas (normas), patio y baño.
- Conocer situaciones de riesgo de la vida cotidiana (remedios, cuchillo, cocina, etc.) y saber cómo actuar.
- Conocer y conmemorar sobre los derechos del niño/a.
- Juegos colectivos.
- Proyecto rincones integrados (juego colaborativo).
- Incentivar participación en actividad de solidaridad de colegio.
- Votaciones donde se respete “la mayoría” para elegir nombre de proyectos que se trabajan en las distintas áreas.

Desarrollar el sentido de pertenencia como ciudadano en formación:

Historia personal:

- Protagonista de la semana.
- Proyecto de afectividad.
- Trabajo con los cumpleaños (se trabaja la pertenencia con la historia personal y familiar).
- Trabajo con su línea de Historia personal.

Comunidad:

- Tradiciones del país:
- Trabajan con las familias sobre las tradiciones. Conocer juegos típicos: realizarlos y elaborar.
- Conocer comidas típicas: degustación. Bailes y canciones típicas.
- Flora y fauna.
- Explorar mapa de Chile. Trabajo con símbolos patrios. Ver películas sobre el tema.
- Debates.
- Conversaciones de temas contingentes a la hora del saludo. Votaciones.
- Conocer nuestro colegio: insignia y significado del colegio.
- Conocer comunidad de colegio: dirección, asistentes, casino, enfermería.
- Visitar a la comunidad: quienes trabajan y qué función cumplen.

Efemérides:

- Disertación de los niño/as.
- Clases organizadas por profesoras (videos, ppt).
- Visitas de bomberos, carabineros al colegio para contar su función. Salida pedagógica al centro cívico.
- Proyectos de reciclaje y trabajo comunitario donde se realizan acciones para cuidar el medio ambiente.

b) *Ámbito enseñanza básica*

- Distinguen deberes y responsabilidades que tienen como estudiantes en la escuela y en otras situaciones de su vida cotidiana.
- Infieren efectos positivos y/o beneficios que se derivan del cumplimiento de los deberes y responsabilidades en distintos contextos.
- Distinguen acciones que contribuyen a generar espacios ordenados y limpios.
- Respetan las opiniones distintas a las propias.
- Muestran disposición a dialogar con sus pares y docentes.
- Escuchan respetuosamente las opiniones de sus pares y docentes.
- Reconocer que los niños tienen derechos que les permiten recibir un cuidado especial por parte de la sociedad con el fin de que puedan aprender, crecer y desarrollarse, y dar ejemplos de cómo la sociedad les garantiza estos derechos.
- Mantener una conducta honesta en la vida cotidiana y en el trabajo escolar, hablando con la verdad, respetando las reglas de los juegos sin hacer trampa, y reconociendo sus errores y acciones, entre otros.
- Comprender que los derechos del niño están relacionados con deberes y responsabilidades que deben asumir las personas y la sociedad organizada a través del Estado.

Actividades que apuntan al logro de los objetivos señalados para la buena convivencia:

- Conocer la normativa interna para mantener entre todos los miembros de la comunidad una sana convivencia diaria: Se trabajan aspectos relacionados con las faltas y sus posibles sanciones en horas de orientación y/o consejo de curso durante distintos momentos del año o cuando se requiera el refuerzo.
- Se organizan en los 10 minutos iniciales respecto a las distintas responsabilidades y/o actividades del día.
- De acuerdo al nivel etario se realizan acciones de reconocimiento de faltas y reparación utilizando la reflexión personal, la evaluación y estableciendo compromisos para evitar situaciones que entorpezcan la buena convivencia.



- Participan en diversas actividades de escucha activa sobre temas directamente relacionados con el comportamiento en las redes sociales y los riesgos que en estas existen.
- A través de exponentes profesionales en materias como bullying, grooming y sexualidad responsable, los alumnos aprenden de autocuidado y a cuidar a otros reconociendo que cuentan con estamentos, normas y sanciones establecidos por la Nación.

Desarrollo de autoconcepto y autoestima

Se establecen momentos de reconocimiento y desarrollo de los talentos personales para lo cual participan en diversas actividades musicales, artísticas, científicas y humanistas:

- Día del Libro.
- Festival de Teatro.
- Día de la Historia.
- Feria Científica.
- Concurso de Pintura.
- Día del Alumno.
- Protagonista de la semana.
- Actividades de carácter deportivas, personales y familiares.
- Talleres que trabajan diversos ámbitos de desarrollo personal de habilidades y/o talentos.
- Actividades musicales.
- Participan en talleres de apoyo pedagógico.
- Campamentos de curso.
- Exposiciones de noticias de actualidad en las clases de lenguaje. Los alumnos explican a sus compañeros la noticia, la cual después comentan de manera grupal.

Estas actividades se promueven también en horas de Consejo de Curso y los primeros 10 minutos de inicio de la jornada escolar.

c) Ámbito enseñanza media

La sugerencia ministerial nos llama a dar cumplimiento a los siguientes objetivos:

- Promover la comprensión y análisis del concepto de ciudadanía y los derechos y deberes asociados a ella, entendidos éstos en el marco de una república democrática, con el propósito de formar una ciudadanía activa en el ejercicio y cumplimiento de estos derechos y deberes.

- Fomentar en los estudiantes el ejercicio de una ciudadanía crítica, responsable, respetuosa, abierta y creativa.
- Promover el conocimiento, comprensión y análisis del Estado de Derecho y de la institucionalidad local, regional y nacional, y la formación de virtudes cívicas en los estudiantes.
- Promover el conocimiento, comprensión y compromiso de los estudiantes con los derechos humanos reconocidos en la Constitución Política de la República y en los tratados internacionales suscritos y ratificados por Chile, con especial énfasis en los derechos del niño.
- Fomentar en los estudiantes la valoración de la diversidad social y cultural del país.
- Fomentar la participación de los estudiantes en temas de interés público.
- Garantizar el desarrollo de una cultura democrática y ética en la escuela.
- Fomentar una cultura de la transparencia y la probidad.
- Fomentar en los estudiantes la tolerancia y el pluralismo.

(Orientaciones Programa de Ciudadanía MINEDUC pág 17).

Del autoconcepto y autoestima

Se establecen momentos de reconocimiento y desarrollo de los talentos, habilidades cognitivas y sociales, participando en diversas actividades musicales, artísticas, científicas y humanistas:

- Día del Libro.
- Festival de Teatro.
- Día de la Historia.
- Feria Científica.
- Concurso de Pintura.
- Día del Alumno.
- Protagonista de la semana.
- Actividades de carácter deportivas, personales y familiares.
- Talleres que trabajan diversos ámbitos de desarrollo personal de habilidades y/o talentos.
- Actividades musicales.
- Campamentos de curso.
- Debates.
- Día de la Convivencia.
- Talleres del Proyecto Institucional y actividades recreativas.
- Control periodístico para IV° EM (Martes): Controles de contingencia ciudadana y actualidad mundial que abordan diversas temáticas relacionadas con los objetivos del Plan de desarrollo ciudadano (capacidad de argumentación, análisis crítico, educación

cívica y respeto por los valores de tolerancia, pluralismo y diversidad cultural).
Actividades permanentes de la asignatura de Historia.

- Se analiza también la contingencia nacional e internacional en actividades complementarias en la asignatura de Lenguaje y Formación Valórica.

d) Comunidad

Se realizan actividades que desarrollan el sentido de pertenencia y la tolerancia hacia las diferencias individuales y culturales. También se pretende a través de estas actividades que nuestros alumnos desarrollen un sentido de pertenencia que va desde su entorno inmediato, a otro de sentido país, continental y por último como pertenencia a una comunidad mundial de la cual somos todos los seres humanos responsables. En este contexto, se refuerzan transversalmente las actitudes cívicas. Actividades Permanentes de nuestro proyecto educativo para fomentar el desarrollo ciudadano:

- Centro de alumnos.
- Celebración del año nuevo indígena.
- Día de la Chilenidad.
- Día de la Historia.
- Proyecto Institucional.
- Salidas a visitar áreas patrimoniales y museos en la ciudad de Santiago.
- Visitas al Palacio de La Moneda y Centro cívico.
- Visitas a diversos espacios de la comuna de Pirque.
- Participación en actividades familiares por la comuna como: Cicletada y caminatas.
- Participación en actividad abierta a la comunidad “Almenar Fest” que promueve distintas expresiones artísticas, artesanales y de comidas típicas de nuestra comuna y otros.
- Día de la Convivencia.
- Actividades de acción social.
- Participación en charlas que abordan diversas temáticas, pero que apuntan a un sentido pedagógico, reforzando el autocuidado y al bien común: Ej. PDI: Grooming Bullying, Consumo y tráfico de drogas, violencia en las relaciones de pareja, especialistas para abordar temas como sexualidad responsable y peligros del consumo de drogas.

IV Proyectos institucionales, tradición almenariana

A través de los proyectos institucionales se desarrollan temas que invitan a reflexionar sobre el valor de la diversidad, el sentido de pertenencia cultural, la tolerancia frente a otras raíces y expresiones, el valor de la historia y de las ciencias. Se intenta a través de diversas actividades valorar nuestra riqueza originaria, lo que nos hace una nación en definitiva multicultural y conectada con el mundo y la Historia nacional y Universal.

Aquí es donde se prueban y vivencian los valores democráticos a través del trabajo en equipo, la búsqueda del bien común, las actitudes cívicas, el sentido de pertenencia y la aceptación de las diferencias individuales. En estos proyectos vaciamos todas las bases de nuestra misión formativa, los aprendizajes y la socialización.

Estructura general:

Desarrollo de Proyectos Institucionales anuales que equivalen a una semana de actividades donde se integran todos los niveles de escolaridad. A través de talleres de trabajo interactivo y con los distintos grupos etarios mezclados, según los niveles de escolaridad, se logra una riqueza interactiva que pretende formar ciudadanos tolerantes, que valoran y comprenden el trabajo en equipo y no discriminan, se fomentan valores de respeto y responsabilidad con

un producto final que integra a toda la comunidad, desarrollando positivamente el valor personal, el sentido de pertenencia y la resolución de problemas y la toma de decisiones.

- Fomentar la participación cívica y democrática de los alumnos.
- Generar consciencia de los problemas y desafíos que toda sociedad posee en diversos ámbitos de su particular devenir colectivo.
- Alentar el involucramiento de los alumnos en las diversas temáticas que afectan su vida cotidiana y que dependen del sistema de gobierno democrático y republicano.
- Valorar el conocimiento de la forma en la cual se desenvuelve nuestra colectividad escolar en constante diálogo con la contingencia nacional.
- Cada proyecto año a año es un desafío que involucra a todos los estamentos de nuestra comunidad escolar.

PLAN DE GESTIÓN PARA LA CONVIVENCIA ESCOLAR 2023 - 2024

FUNDAMENTACIÓN

Marco Jurídico y Normativo

Todos los establecimientos educacionales debemos dar respuesta a lo estipulado en la Ley N°20.536 (Sobre Violencia Escolar) considerando que esta indica que se entiende por:

“**buena convivencia escolar**, como la coexistencia pacífica de los miembros de la comunidad educativa, que supone una interrelación positiva entre ellos y permite el adecuado cumplimiento de los objetivos educativos en un clima que propicia el desarrollo integral de los estudiantes”.

Esta normativa además estipula que tanto: Estudiantes, padres, madres, apoderados, profesionales y asistentes de la educación, así como los equipos docentes y directivos de los establecimientos educacionales deberán propiciar un clima escolar que promueva la buena convivencia de manera de prevenir todo tipo de acoso escolar.

Es así, como el Colegio Almenar de Pirque a través de su PEI (Proyecto Educativo Institucional), promueve normas que deben estar en concordancia con las convenciones internacionales firmadas por el poder ejecutivo de nuestro país, tales como: La declaración de los derechos de niños y niñas como así también con la declaración universal de los DD.HH. Se debe considerar además, la propia Constitución Política y las leyes que son propias del ámbito de la educación. Las normas del PEI deben ser aplicadas de forma clara, justa y respetuosa con la dignidad de cada integrante de la comunidad aplicando el debido proceso, escuchando con atención a las partes involucradas, considerando argumentos, presumiendo la inocencia de quienes son acusados, reconociendo el derecho de apelación, siendo equilibrados con la proporcionalidad de la falta, la edad y el rol que la persona acusada cumple dentro de la comunidad educativa.

Principios orientadores

La Política Nacional de Convivencia Escolar está basada en la normativa vigente y se sustenta en los siguientes ejes:

● **Enfoque formativo:** Implica comprender y relevar que se puede aprender y enseñar a convivir con los demás, a través de la propia experiencia de vínculo con otras personas. La Convivencia Escolar es un aprendizaje comprendido en el currículum y, en tal categoría, posee una intencionalidad pedagógica que está asociada a los objetivos de aprendizajes que se deben identificar, planificar y evaluar como cualquier otro aprendizaje indicado en el currículum nacional.

● **Enfoque de derecho:** Considera a cada uno de los actores de la comunidad educativa como sujetos de derechos, que pueden y deben ejercerse de acuerdo a la legalidad vigente. Este enfoque considera a cada sujeto como un ser humano único y valioso, con derecho no solo a la

PIE 2023, 2024 / Almenar de Pirque también a desarrollar en plenitud todo su potencial; reconoce vida y a la supervivencia, sino también que cada ser humano tiene experiencias esenciales que ofrecer y que requiere que sus intereses sean considerados.

- **Enfoque de Género:** Busca resguardar en todas las personas, independiente de su identidad de género, el derecho a ser tratados con el mismo respeto y valoración, reconociendo que todas y todos tienen las mismas capacidades, derechos y responsabilidades, por lo que se debe asegurar que tengan las mismas oportunidades de aprendizaje.

- **Enfoque de Gestión Territorial:** Reconoce la diversidad las realidades y dinámicas de interrelación de lo social, lo cultural y lo político institucional que existe en el territorio, valorando y movilizandolos recursos territoriales, es decir, el capital humano (capacidad de las personas), capital económico y capital social (relaciones y redes que facilitan y potencian la gestión).

- **Enfoque Participativo:** Proceso de cooperación mediante el cual, los actores de la comunidad educativa identifican, deliberan y deciden conjuntamente acerca del quehacer educativo, con metodologías y herramientas que fomenten la creación de espacios de reflexión y de diálogos colectivos, encaminados a la participación activa de acuerdo a sus roles y atribuciones, para contribuir a la formación integral de los y las estudiantes.

- **Enfoque Inclusivo:** Supone transformaciones profundas en la cultura escolar y en su quehacer pedagógico e institucional, valora y respeta a cada uno/a tal y como es, reconociendo a la persona con sus características individuales sin tratar de acercarla a un modelo de ser, actuar o pensar “normalizado”. Reconoce y valora la riqueza de la diversidad, sin intentar de corregir o cambiar la diferencia, y permite asumir e intencionar cambios estructurales en el sistema escolar que acojan la diversidad, sin pretender que sean los sujetos quienes deban “adaptarse” a un entorno que no les ofrece oportunidades reales de aprendizaje.

- **Enfoque de Gestión Institucional:** Se refiere a la planificación, desarrollo y evaluación de acciones coordinadas en un plan (Plan de Gestión de la Convivencia Escolar, Plan de Mejoramiento Educativo) que tiendan a instalar, mejorar, promover y/o desarrollar determinados ámbitos o dimensiones de la Convivencia Escolar.

Contexto educativo

Características del Colegio

El Colegio Almenar de Pirque, se ubica dentro de la Región Metropolitana y como su nombre lo indica en la comuna de Pirque, espacio físico caracterizado por estar habitado por familias en su mayoría pertenecientes a un nivel socioeconómico medio alto.

La mayoría de los estudiantes residen en la comuna de Pirque, las otras dos comunas que aportan un alto porcentaje de alumnos son Puente Alto y La Florida.

Todos nuestros profesores poseen competencias profesionales adecuadas a su cargo, no se

aprecian conflictos evidentes entre los funcionarios, lo que hace que el clima laboral dentro del establecimiento sea agradable y favorezca la convivencia escolar.

Infraestructura

Se cuenta con un edificio con tres sectores bien individualizados; estando en el primer piso desde Primero a Sexto Básico y en el segundo piso, desde Séptimo a IV° Medio. En otra edificación de un piso adosada al edificio central, se encuentran las salas de Preescolar. Las salas tienen una capacidad para 30 estudiantes.

El colegio posee una sala de tecnología, una biblioteca, auditorios, salas de profesores, gimnasio, multicancha, cancha de fútbol, oficinas de atención de apoderados, comedores de profesores y alumnos, dos oficinas para asistentes de dirección, una sala de enfermería, una oficina de Equipo de convivencia, oficinas administrativas, una sala de música y otra de arte, espacios al aire libre para la sana convivencia acondicionadas con mesones y sillas.

Fundamentos en PEI y sellos institucionales

La política de convivencia escolar indica que las instituciones educativas deben contar con un PEI que declare como principios básicos el resguardo de una institución segura, protectora, acogedora e inclusiva, explicitando la garantía del derecho a la no discriminación arbitraria (ley de no discriminación), el resguardo al pleno desarrollo de las potencialidades de los estudiantes relevando la formación integral y la calidad de los aprendizajes, donde importa desarrollar los conocimientos disciplinares, pero también otras dimensiones del aprendizaje en los estudiantes, tales como la capacidad reflexiva y crítica, su capacidad creativa y de inventiva, su capacidad para trabajar y convivir con otros, sus habilidades deportivas y artísticas, entre otras. El Colegio Almenar de Pirque, tiene 11 años de vida. Surge como una proyección del Colegio Almenar del Maipo, intentando mantener el espíritu aventurero, con una visión integral hacia el estudiante, buscando su cuidado permanente para conducirlo a vivencias positivas y satisfactorias en lo académico, emocional y social. Se constituye como una comunidad donde se enfatiza el aspecto formativo de la educación de niños y niñas, en todas las etapas de su desarrollo.

En este tiempo se han ido construyendo procesos para enfrentar el quehacer escolar y resolver las diferentes dificultades que se presenten. Inicialmente, se siguieron los ejes establecidos en el Colegio Almenar del Maipo, en cuanto a su organización y valores.

En el Colegio Almenar concebimos la educación como un proceso continuo que tiene como objetivo la formación de personas integrales. Nuestros esfuerzos educativos apuntan a la formación de seres humanos conscientes, sensibles y solidarios de los problemas y desafíos de la sociedad, jóvenes que buscan la armonía de y con su entorno, que se aceptan a sí mismos, como del mismo modo aceptan y respetan a los demás, teniendo como meta alcanzar la autorrealización y felicidad sobre la base de su capacidad de dar y recibir amor.



Las normas fundamentales que mueven las relaciones dentro del Colegio Almenar de Pirque son tres:

- Yo me cuido
- Yo cuido a mis compañeros
- Yo aprendo de todas mis experiencias de vida

Estas normas fundamentales se logran con la promoción de los siguientes valores, que esperamos que cada estudiante conozca, interiorice y practique:

● **Respeto:** Valoramos en primer lugar que cada uno de nosotros tenemos derecho a ser respetados. Del mismo modo respetamos a los otros, reconociendo sus valores particulares y nutriéndonos en su diversidad. Asimismo, respetamos y cuidamos el lugar que habitamos, particularmente la naturaleza que nos rodea, atentos a dejar los espacios igual o mejor que como los encontramos. Y también respetamos nuestros propios tiempos, el tiempo de las otras personas y el ritmo de la naturaleza.

● **Compromiso:** Somos personas que nos atrevemos a hacer promesas y hacemos todo lo posible por cumplirlas. Esto se expresa en que cuidamos nuestra palabra, poniendo atención en lo que prometemos en relación a nuestra real capacidad, en cada momento, a fin de tener seguridad en poder cumplir. Así nos comprometemos con nosotros mismos, con las personas con quienes nos relacionamos y con nuestra propia sociedad.

● **Honestidad:** Mantenemos unidad en nuestro ser, cuidando que nuestro diálogo interno coincida con la palabra que expresamos. Somos leales, francos y veraces, siempre en un ámbito de armonía, respeto, sencillez y humildad.

● **Disciplina:** Aceptamos que el trabajo requiere esfuerzo, voluntad y perseverancia, y estamos dispuestos a realizarlo sobre la base de nuestras propias convicciones, más que de la imposición de factores o comandos externos. Es la autodisciplina con la que buscamos ser “siempre más y mejor”. Esto se expresa en el dominio de uno mismo, capacidad para generar nuestras propias convicciones y libertad de juicio, sin enajenación ni prejuicios de ninguna especie.

● **Responsabilidad:** Ante nosotros mismos y ante la sociedad. Tomamos conciencia de responder por las tareas que se nos han confiado y en contribuir a la vida comunitaria. Tenemos la valentía de responder por nuestros actos, cumpliendo nuestros compromisos y asumiendo nuestros errores. Apreciamos la experiencia y el aprendizaje que ganamos con ello y estamos abiertos a corregir los errores y a reparar el daño que eventualmente hubiésemos podido ocasionar.

● **Solidaridad:** Reconocemos que una parte importante de nuestra vida en sociedad requiere la expresión del amor y la compasión por nuestros semejantes, que en algún aspecto puedan estar más desvalidos. Con humildad estamos abiertos a recibir apoyo cuando lo necesitemos y con generosidad entregamos nuestro sacrificio y cariño a quienes nos necesiten.

● **Espiritualidad:** Reconocemos que cada uno de nosotros tiene una dimensión espiritual que observar y desarrollar, como parte importante en nuestra formación como seres humanos. Y respetamos la diversidad de expresiones religiosas que guían esta experiencia, considerando con el máximo respeto las creencias de cada uno. El Colegio Almenar es laico, abierto y acogedor a toda fe o filosofía, que respete nuestros valores institucionales plasmados en nuestro ideario. Asimismo, nuestra institución contempla espacios y un entorno natural para el ejercicio pleno de la espiritualidad y del encuentro consigo mismo.

Diagnóstico y ámbito de acción

Este plan está dirigido a mejorar las relaciones entre los diferentes integrantes de la comunidad escolar. Este diseño aborda las medidas tanto de prevención como de intervención que requieren la colaboración y participación de todos los miembros de la comunidad educativa, pretende fundamentalmente incorporar medidas preventivas como también reiterar los mecanismos de intervención explicitados en nuestro Reglamento de Convivencia Escolar.

En relación a lo anterior y a partir de la reflexión realizada al finalizar el año 2023 en jornada de evaluación, además de considerar los resultados del DIA socioemocional, es muy necesario abordar como Plan de Gestión Para la Buena Convivencia las siguientes temáticas:

- Socialización del reglamento interno de convivencia escolar.
- Intervención en clases de orientación.
- Activación del comité para la buena convivencia y monitoreo de la participación activa de éste.
- Talleres de resolución de conflictos para docentes.
- Talleres y acompañamiento en intervención para asistentes de dirección.
- Participación y vida democrática.
- Prevención de consumo de drogas y alcohol.
- Prevención violencia escolar.
- Coordinación con el área pedagógica.
- Hábitos de vida saludable.
- Convivencia Digital.
- Vinculación con las familias.



Objetivo General:

Fomentar la buena convivencia y la participación entre los diversos actores de la comunidad educativa del Colegio Almenar de Pirque, favoreciendo la interrelación y el desarrollo integral de los estudiantes.

Objetivos Específicos:

1. Difundir el Reglamento de Convivencia Escolar en la comunidad educativa para que todos sus integrantes tengan un lenguaje común respecto a la buena convivencia.
2. Coordinar el trabajo con las diversas redes de apoyo internas y externas para fortalecer el autocuidado y la buena convivencia al interior de la comunidad educativa.
3. Implementar actividades que permitan el desarrollo de participación y formación ciudadana de los alumnos.
4. Comunicar al comité de convivencia acciones referidas al plan de gestión de la convivencia escolar 2024.
5. Generar instancias de acompañamiento socio emocional para la comunidad educativa.
6. Orientar a nuestra comunidad educativa en temas relacionados con afectividad, sexualidad y género.
7. Desarrollar acciones en la prevención del consumo de drogas y alcohol en nuestra comunidad educativa.
8. Generar conciencia en nuestros estudiantes los efectos negativos del acoso escolar, violencia, bullying y el cyberbullying.
9. Fomentar hábitos de vida saludable en nuestra comunidad escolar.
10. Fomentar el vínculo con las familias de nuestra comunidad educativa, fortaleciendo habilidades parentales.
11. Incorporar estrategias para reconocer, regular y gestionar las emociones, favoreciendo la relación con los otros y resolver los conflictos de manera pacífica.
12. Promover el sentido de la pertenencia y el valor de la solidaridad en toda la comunidad educativa.



Descripción de acciones, fechas y encargados

1. Difundir el Reglamento de Convivencia Escolar en la comunidad educativa para que todos sus integrantes tengan un lenguaje común respecto a la buena convivencia.

| | Descripción acciones | Encargados | Fechas |
|---|----------------------------------------------------------------------------------------------------------------------------------------------------------------------------------------------------------------------------|--------------------------------------------|---------------|
| 1 | Taller revisión RIE con Profesores. | Convivencia Escolar | Febrero |
| 3 | Charla abogado Normativas | Convivencia-Dirección | Febrero |
| 4 | Actividades en Consejo de curso y/o Orientación, revisando normativas y construyendo reglas del grupo curso. | Convivencia Escolar-P. Jefe. | Marzo |
| 5 | Se reorganiza Equipo de Convivencia escolar, incluyendo a Asistentes de Dirección como reguladoras de la Convivencia, divididos por nivel. | Dirección Encargada de Convivencia escolar | Marzo |
| 6 | Socialización cambios RIE Comité de Buena convivencia Escolar | Dirección Convivencia | Marzo |
| 7 | Se les da la bienvenida a todos los estudiantes nuevos y sus apoderados al inicio del año escolar. Socialización cambios RIE apoderados | Dirección Convivencia | Marzo |
| 8 | Se realizan 2 talleres para los asistentes de la educación para socializar el reglamento interno de convivencia escolar 2024 como herramienta fundamental para lograr un ambiente propicio en nuestra comunidad educativa. | Encargada de Convivencia Escolar | Marzo |

2. Coordinar el trabajo con las diversas redes de apoyo internas y externas para fortalecer el autocuidado y la buena convivencia al interior de la comunidad educativa.

| | Descripción acciones | Encargados | Fechas |
|---|--------------------------------------|------------------------|----------------------------------|
| 1 | Reunión Coordinación SENDA | Convivencia | Febrero, Mayo, Agosto, Diciembre |
| 2 | Reunión Coordinación OPD | Convivencia | Marzo a Diciembre |
| 3 | Reunión Coordinación CESFAM | Enfermería Convivencia | Abril a Agosto |
| 4 | Reunión Coordinación Clínica Alemana | Convivencia | Abril a Agosto |
| 5 | Reunión Coordinación Universidades | Coordinación Académica | Marzo a Noviembre |
| 6 | Coordinación PDI | Convivencia | Febrero Marzo Octubre |
| 7 | Coordinación Carabineros | Convivencia | Febrero y Mayo |
| 8 | Fundación volando en V | Convivencia | Febrero a Noviembre |

3. Implementar actividades que permitan el desarrollo de participación y formación ciudadana de los alumnos.

| | Descripción acciones | Encargados | Fechas |
|---|-------------------------------------------------------------------------------------------------------------------------------------------------------------------------|---------------------------------------|---------------|
| 1 | Nuestro colegio el año 2023 cumple 11 años desde su fundación, con el objetivo de conmemorar y realzar un nuevo aniversario, se realiza un acto preparado por docentes. | Dirección General Comisión Profesores | Marzo |
| 2 | Se realizará elección del centro de estudiantes 2024 con la participación del centro de estudiantes en ejercicio | Dirección y profesores tutores. | Marzo |
| 3 | Desde primero básico se elige delegado del curso que pueda ser acompañado de alguna directiva, afianzando el liderazgo | Profesores Jefe | Marzo |

4. Comunicar al comité de convivencia acciones referidas al plan de gestión de la convivencia escolar 2024.

| | Descripción acciones | Encargados | Fechas |
|---|-------------------------------------------------------------------------------------------------------------------------------------------------------------------------------------|----------------------------------------|---------------|
| 1 | Se realiza presentación en el primer consejo escolar informando los cambios y nuevas normativas aplicadas al reglamento interno de convivencia escolar año 2023. | Dirección Convivencia Escolar | Marzo |
| 2 | Informar al comité de convivencia los avances del plan de gestión de la convivencia escolar primer semestre 2024, con énfasis en la retroalimentación de los objetivos declarados. | Encargada de Convivencia Escolar | Agosto |
| 3 | Informar al comité de convivencia los avances del plan de gestión de la convivencia escolar segundo semestre 2024, con énfasis en la retroalimentación de los objetivos declarados. | Encargada de Convivencia Escolar | Noviembre |

5. Generar instancias de acompañamiento socio emocional para la comunidad educativa.

| | Descripción acciones | Encargados | Fechas |
|---|-----------------------------------------------------------------------------------------------------------------------------------------------------------------------------------------------------------------------------------------------------------------------------------------------|--------------------------------------------------------|-------------------------|
| 1 | Se realizará taller de herramientas para la contención emocional dirigido al cuerpo docente. | Psicóloga Equipo Psicoeducativo | Abril Agosto |
| 2 | En clases de orientación se incorporarán actividades en Proyecto de afectividad enfocadas en la salud emocional de los estudiantes de PG a IV medio. | Psicóloga Profesor Jefe | De marzo a Diciembre |
| 3 | Se informará a la comunidad educativa que existe un espacio de orientación y contención para que los y las estudiantes planteen sus inquietudes y problemáticas para buscar las soluciones mediante el diálogo, dejando registro en formato de entrevista y realizar seguimiento de cada caso | Psicóloga Equipo Psicoeducativo Profesor Jefe | Marzo Julio |

6. Orientar a nuestra comunidad educativa en temas relacionados con afectividad, sexualidad y género.

| | Descripción acciones | Encargados | Fechas |
|---|----------------------------------------------------------------------------------------------------------------------------------------------------------------------------------------------------------------------------|-------------------------------|---------------|
| 1 | Para lograr la comprensión del concepto de inclusión y que tanto nuestros estudiantes como nuestros funcionarios conozcan sobre el respeto a la diversidad, se capacitará en temáticas de afectividad, sexualidad y género | Psicóloga | Julio |
| 2 | Se realizará un taller para padres y apoderados, para entregar herramientas vinculadas en temáticas de afectividad, sexualidad y género. | Equipo de Convivencia Escolar | Octubre |
| 3 | Se realizará un taller de resolución de conflictos a los estudiantes de séptimo a III° Medio, enfocado en la prevención de la violencia en el pololeo. | Equipo de Convivencia Escolar | Octubre |

7. Desarrollar acciones en la prevención del consumo de drogas y alcohol en nuestra comunidad educativa.

| | Descripción acciones | Encargados | Fechas |
|---|--------------------------------------------------------------------------------------------------------------------------------------------------------|-----------------------------------------|-------------------|
| 1 | Coordinación e implementación del programa continuo preventivo, de SENDA aplicado a las y los estudiantes de PG a IV medio de nuestro colegio. | Convivencia Escolar | Marzo a Agosto |
| 2 | Capacitación equipo convivencia escolar – detección temprana del consumo de drogas y alcohol- previene | Convivencia Escolar | Mayo |
| 3 | Las y los estudiantes de nuestro colegio trabajarán en programa continuo preventivo en clases de orientación y/o Consejo de Curso desde PG a IV medio. | Convivencia Escolar Profesores Jefes | De Junio a Agosto |
| 4 | Se realizará taller para padres y apoderados que abordará el tema de prevención del consumo de drogas y alcohol. | Convivencia Escolar | Mayo |



8. Generar conciencia en nuestros estudiantes los efectos negativos del acoso escolar, violencia, ciberacoso etc.

| | Descripción acciones | Encargados | Fechas |
|---|--------------------------------------------------------------------------------------------------------------------------------------------------------------------------------------------------------------------------------------------------------------------------------------------------------------|----------------------------------------------------------|---------------------------------------|
| 1 | Recibir resultados evaluación de clima y liderazgo de fundación Volando en V | Convivencia Escolar | Febrero |
| 2 | Implementar taller para estudiantes, considerando la conmemoración del día del ciberacoso, el día 13 de marzo. | Convivencia Escolar | Marzo |
| 3 | Actividades preventivas en torno a la resolución pacífica de conflictos, en Proyecto de afectividad, de Play group a IV° Medio | Convivencia Escolar | Abril |
| 4 | Taller preventivo de la PDI, contra el acoso escolar y ciber acoso. | Convivencia Escolar | Octubre |
| 6 | Se realizarán afiches bimestralmente diversos espacios del Colegio, ya sea en el interior de las salas de clases o en espacios comunes, con temáticas de prevención del acoso escolar o ciberacoso. | Convivencia Escolar | Marzo Junio Agosto Noviembre |
| 7 | Difusión de un material audiovisual del buen uso de las aplicaciones de redes sociales, para orientar con buenas prácticas tecnológicas a los y las estudiantes de nuestro colegio. Este material se difundirá por medio de grupos de WhatsApp, redes sociales, correos electrónicos, clases de orientación. | Convivencia Escolar | Abril Mayo Octubre |
| | Nuestra comunidad escolar reflexionara en base actividades (conversatorios, afiches, videos, actos cívicos) el día 25 de noviembre para concientizar a nuestros alumnos (as) y sus familias la eliminación de toda violencia contra la mujer. | Convivencia Escolar Profesores Formación valórica | Noviembre |

9. Fomentar hábitos de vida saludable en nuestra comunidad escolar.

| | Descripción acciones | Encargados | Fechas |
|---|--------------------------------------------------------------------------------------------------------------------------------------------------------------------------------------------------------------------------------------------------------------------------------------------------------|-------------------------------------|-------------------|
| 1 | Se da a conocer a las familias una serie de alternativas de talleres deportivos en los que pueden participar sus hijos. | Encargado de deportes | Marzo |
| 2 | Se realiza Cicletada, invitando a participar a toda la comunidad. | Encargado de deportes | |
| 3 | Se lleva a cabo Campeonato de atletismo | Encargado de deportes | |
| 4 | Se abordarán temas referentes a los hábitos de vida saludables en la asignatura de educación física. <ul style="list-style-type: none"> • Prevención de consumo de drogas y tabaco. • Alimentación saludable. • Comida chatarra. • Actividad física y salud. | Subsector Educación Física y salud. | Marzo a Noviembre |

10. Fomentar el vínculo con las familias de nuestra comunidad educativa, fortaleciendo habilidades parentales.

| | Descripción acciones | Encargados | Fechas |
|---|---------------------------------------------------------------------------------------------------------------------------------------------------------------------|------------------------|-------------------|
| 1 | Debido a la importancia de aporte de los padres y apoderados en la educación de los estudiantes se realizarán 2 escuelas para padres sobre responsabilidad parental | Convivencia Escolar | Mayo Octubre |
| 2 | Se invita a participar a los apoderados en las distintas instancias del Colegio, para que puedan observar a sus hijos y compartir con otros apoderados. | Equipo Directivo | Marzo a Diciembre |
| 3 | Se establecerán comunicados cada 15 días desde Dirección para favorecer la comunicación y retroalimentación. | Dirección | Marzo a Diciembre |
| 4 | Se realiza celebración del día de la familia, invitando a asistir de este evento a los apoderados de Rilán y NB1 | Profesoras Rilán NB1 | Mayo |
| 5 | La Coordinación Académica transmite a los apoderados través de correos el calendario de evaluaciones, temas importantes del reglamento de Evaluación. | Coordinación Académica | Marzo a Diciembre |

11. Incorporar estrategias para reconocer, regular y gestionar las emociones, favoreciendo la relación con los otros y resolver los conflictos de manera pacífica.

| | Descripción acciones | Encargados | Fechas |
|---|--------------------------------------------------------------------------------------------------------------------------------------------------------------------------------------------------------------------------------------------------------------------------------|-----------------------------------------|-----------------|
| 1 | Se realiza actividades durante el mes de abril para concientizar esta importante fecha referida a la "Convivencia escolar", se realizarán afiches, slogan, decoraciones en el interior del establecimiento y se culminara con las actividades. | Convivencia Escolar Profesores Jefes | Abril |
| 2 | Se desarrollarán actividades en horario de Orientación y/o Consejo de curso, asociadas a la gestión emocional y resolución pacífica de conflictos. | Convivencia Escolar Profesores Jefes | Abril |
| 3 | Se realizarán 02 talleres a nuestros estudiantes de 1° a 5° Básico, para fortalecer habilidades de resolución de conflictos, se entregarán herramientas de forma didáctica con la finalidad de establecer estrategias para resolver conflictos en forma pacífica y dialogando. | Convivencia Escolar | Abril Agosto |
| 4 | Se realizarán 01 taller de resolución de conflictos para los docentes y equipo de gestión, con la finalidad de fortalecer las herramientas y habilidades para solucionar pacíficamente los desacuerdos que enfrentan a diario en la labor docente. | Convivencia Escolar | Junio-Julio |
| 5 | Se realizarán 1 taller de resolución de conflictos para los asistentes de la educación, con la finalidad de adquirir herramientas y habilidades de solución pacíficas de los desacuerdos que enfrentan a diario en la labor docente. | Convivencia Escolar | Agosto |

12. Promover el sentido de la pertenencia y el valor de la solidaridad en toda la comunidad educativa.

| | Descripción acciones | Encargados | Fechas |
|---|--------------------------------------------------------------------------------------------------------------------------------------|-------------------|----------------|
| 1 | Con el fin de promover el valor de la solidaridad en nuestra comunidad educativa, se realizarán campañas solidarias por grupo curso. | Profesores Jefe | Abril a Agosto |

PLAN DE SEXUALIDAD Y AFECTIVIDAD

Fundamentación Introducción

En la formación de nuestros estudiantes, hemos incluido el ámbito de la sexualidad, considerando las múltiples y variadas visiones que existen, las cuales sostienen valores, creencias, costumbres y convicciones que son y serán transmitidos de generación en generación. En este sentido, respetamos las concepciones de cada familia en torno a la sexualidad, pero manteniendo el marco de responsabilidad, inclusión y respeto a la diversidad sexual, social, cultura.

La primera responsabilidad de la educación en sexualidad y afectividad es de la familia, tal como lo señala la Ley General de Educación, es este núcleo el que debe procurar cumplir con el deber y el derecho de entregar la información y todo lo que el niño, niña o adolescente necesite para vivir una sexualidad y una afectividad de forma responsable, autónoma y con la libertad de conciencia, las que se irán forjando en relación con sus etapas de desarrollo. Esto se basa en que cada familia es una realidad particular que debe procurar educar en relación con sus valores, creencias y estilos de vida.

Existe el acuerdo de que es una necesidad primordial la formación en sexualidad y afectividad de nuestros estudiantes, debiendo poner especial énfasis en su desarrollo y cuidado, así como, en asumir de manera responsable su sexualidad; puedan también adquirir habilidades de autocuidado, junto a incorporar el respeto como valor fundamental en relación de sí mismos y los otros.

Los estudiantes son seres sexuados, que requieren acompañamiento, orientación y apoyo por parte de los adultos para descubrir y valorar esta dimensión de su desarrollo como sujeto integral. De acuerdo con esto, es nuestro deber junto a la familia, el entregar herramientas para un aprendizaje significativo en los ámbitos que expondremos en este plan y que estos sean abordados desde una mirada positiva y constructiva.

Almenar se caracteriza por ser un agente formador de personas y familias comprometidas en la transformación del mundo de hoy entregando una Educación Integral, respetando la diversidad de personas y promoviendo la educación en todo ámbito de sus estudiantes. Desde esta mirada el siguiente plan pretende abordar los contenidos que en él se plantean para preparar a nuestros jóvenes en el abordaje de las dimensiones propuestas “Educación en sexualidad y afectividad”.

Uno de los pilares de esta formación es brindar a las y los estudiantes las oportunidades de aprendizaje para que, acompañados por adultos, reconozcan en sí mismos las diversas actitudes que tienen o están construyendo en referencia a estos temas. Considerando la diversidad cultural como un eje determinante en su formación.

La formación en sexualidad y afectividad impacta en el comportamiento social, generando pensamiento crítico sobre las relaciones, y como ganancia secundaria, se ejercita la responsabilidad compartida como sociedad. Debemos lograr que los jóvenes tengan acceso a la información y cuenten a su vez con orientación de cómo usar esta información.

Para que nuestros estudiantes adolescentes estén preparados para enfrentar los diversos desafíos asociados a su vida sexual y afectiva, es necesario abordar las situaciones y conductas de riesgo a las que están expuestos como: el abuso sexual, el embarazo no planificado y el contagio de ETS, entre otros, para que adquieran mejoren sus conductas de autocuidado.

La diversidad en general y la diversidad sexual en particular suele generar una serie de temores, dudas e inseguridades por parte de algunos/as padres, apoderados, docentes y/o estudiantes. Un programa que incorpore esta temática de forma responsable amplía la posibilidad de que las y los estudiantes adquieran una mirada crítica de la cultura en que se desenvuelven y de los estereotipos que surgen al respecto. De esta manera, se fortalecen actitudes como el respeto consigo mismo y con los demás, evitando, entre otras, las situaciones de violencia derivadas de prejuicios.

La formación de los y las estudiantes en sus relaciones de sexualidad y afectividad permitirá a la unidad educativa entrelazar los valores que se proponen en su Plan Educativo Institucional con el programa que se implementará, lo que provocará en los estudiantes una valoración de sus conductas considerando a priori cada una de las emociones y sentimientos que se buscan desarrollar de forma positiva y responsable.

Política y criterios fundamentales

1. El Colegio Almenar de Pirque asume la tarea de educar en la afectividad y la sexualidad, entendiendo que es la familia el núcleo primeramente responsable en esta tarea del desarrollo de las y los estudiantes.
2. Nuestro Colegio busca establecer una especial alianza entre el colegio, la familia y el estudiante, con el objetivo de fortalecer un triángulo de diálogo, contención y consistencia por parte de quienes lo forman, para que juntos se puedan abordar de mejor manera los temas de sexualidad y afectividad.
3. El colegio Almenar de Pirque, promueve la importancia de educar en valores y en una sexualidad humana integradora, a través de este programa que contempla las inquietudes, intereses y características propias de la etapa del desarrollo que viven los y



4. Es importante destacar que el colegio se ha adscrito a los planes oficiales del MINEDUC establecidos en el Decreto Supremo 220 del año 1998, modificado por el Decreto número 254 del año 2009 para Enseñanza Media. Los que han sido considerados al momento de realizar este plan.
5. El Colegio Almenar de Pirque asume un compromiso profundo de educar en valores y para la vida de nuestros estudiantes, aspecto que se evidencia en el Proyecto Educativo. Esta visión supone que los ámbitos físico, social, emocional, cognitivo, moral y espiritual se interrelacionen e influyan entre sí, irradiando su sentido al proceso de enseñanza – aprendizaje, cuya misión es formar una generación diferente, que permita producir un cambio y ser un aporte valioso para nuestra sociedad, estudiantes preparados para iniciar su proyecto de vida con la formación y madurez que se necesita, con el fin de colaborar en la formación de seres humanos felices.
6. Nuestro lineamiento busca enriquecer la formación de estudiantes, resaltando los valores del respeto, responsabilidad, compromiso, honestidad, disciplina, solidaridad y espiritualidad. Adquiriendo, a la vez, respeto por los puntos de vista, los valores, y los comportamientos de otros.
7. Tomando en cuenta los cambios culturales y los avances científicos tanto en lo biológico como en lo psicológico, el programa de Educación para la Afectividad y la Sexualidad, deberán mantener un permanente seguimiento, investigación y actualización.
8. Asumimos que, al momento de incorporarse una familia al colegio, ésta se adhiere a su Proyecto Educativo y a todos los programas, protocolos y proyectos que se desprenden de él.

Objetivos del plan Objetivo General:

Desarrollar un programa de sexualidad y afectividad, favoreciendo la formación integral de todos los estudiantes en coherencia con el proyecto educativo institucional.

Objetivos Específicos:

- Comprender y apreciar la importancia que tienen las dimensiones afectiva, espiritual, ética y social, para un sano desarrollo sexual.
- Conocer su cuerpo y comprender los procesos biológicos de este.
- Promover el autocuidado en las relaciones afectivas a través de la prevención de riesgos y la incorporación de hábitos de vida saludable.
- Promover el desarrollo de relaciones interpersonales basadas en el respeto.



- Reflexionar sobre la relación entre afectividad, sexualidad y género.
- Conocer los métodos de regulación de la fertilidad en los cursos del ciclo Millantí.
- Asumir responsablemente su sexualidad desarrollando competencias de autocuidado de respeto de sí mismo y de los demás.
- Hacer uso de su capacidad de discernir, en reconocer situaciones de riesgo, para su integridad física y emocional.
- Consolidar una identidad sexual libre de elementos de género discriminatorios.
- Reconocer diversos tipos de violencia, incluyendo la violencia de género.
- Reflexionar sobre la relación entre afectividad y sexualidad.
- Incorporar el enfoque de género, de derechos, de inclusión, de participación y de formación, tanto en las actividades propias del Programa, como en el funcionamiento cotidiano.
- Entregar información objetiva sobre métodos de regulación de la fertilidad (prevención embarazo) y preservativos (prevención ITS), en los niveles que corresponda.
- Entregar información acerca de la diversidad sexual tanto de la orientación sexual como la identidad de género, en el marco de Derechos de los niños, niñas y adolescentes.
- Generar experiencias de aprendizaje que apunten hacia el respeto y la valoración por la diversidad y el rechazo de la comunidad educativa a toda forma de discriminación arbitraria.
- Entregar información objetiva y pertinente que permita evitar percepciones erróneas respecto a los riesgos y cuidados de una vida sexual y reproductiva.

Implementación del plan de sexualidad y afectividad.

Estudiantes

El Colegio Almenar de Pirque, incluirá dentro de la planificación, actividades específicas en el horario de Orientación y/o Consejo de curso, incluyendo Clases/Taller para los cursos de la enseñanza básica superior y la Enseñanza Media, orientado en educación en Sexualidad y Afectividad.

Las actividades serán planificadas para ser trabajadas de manera específica durante dos meses del año en curso. En tanto, cada Clase/Taller tendrá una duración de 30 a 40 minutos por sesión, recibiendo apoyo de organismos externos como el CESFAM y Clínicas de salud competentes. La realización de este Programa se coordinará con el Equipo de Convivencia, el que proveerá de los recursos necesarios para su realización, integrándolo a la planificación del Proyecto de Afectividad del Colegio.

El profesor jefe y los profesores de asignatura deben involucrarse en las temáticas que se desarrollarán, para establecer la confianza y el clima propicio para conversar con los estudiantes de los distintos cursos superiores de la enseñanza básica y de Enseñanza Media.

A cada profesor del colegio se le entrega una copia del presente plan y del material que se vaya confeccionando durante el año para el buen desarrollo de las sesiones, donde podrá explorar los distintos contenidos y objetivos del programa de sexualidad y afectividad.

Las sesiones de trabajo donde el docente requiera de un colaborador para trabajar temáticas relevantes y/o complejas para él, serán apoyadas por la psicóloga y/u orientadora del colegio.

Apoderados

Simultáneamente al Plan aplicado con los estudiantes, se llevarán a cabo actividades para madres, padres y apoderados, generando instancias de reflexión y participación canalizados a través de las reuniones de apoderados, espacio en el que se dará a conocer en primera instancia el presente Programa, indicando el cómo se implementará, y en una segunda instancia se trabajarán temáticas relevantes mediante un taller para padres. Espacio que permitirá reflexionar, tomar acuerdos, resolver dudas, así como, entregar herramientas e información en torno a la sexualidad y afectividad.

Actividades para docentes

Se agendarán reuniones personales con los profesores jefes, comunicando y coordinando con ellos los talleres que se realizarán en la hora de orientación. Se afinarán detalles de aplicación, realizando cambios de ser necesario.

Se mantendrá constante monitoreo mediante reuniones para reconocer las debilidades y fortalezas al momento de realizar las actividades y los talleres con los cursos.

Principales contenidos y temas para implementar dentro del Programa de Sexualidad y Afectividad.

Al abordar las temáticas incluidas dentro del programa de Afectividad y Sexualidad, estas acciones deben ser acordes al desarrollo físico, cognitivo, moral y social, dependiendo de la etapa evolutiva en la que se encuentren cada uno de los y las estudiantes. Las temáticas a trabajar son las siguientes:

- Las Clases/ Taller que se realizarán deben estar adaptados científicamente según el curso en el cual se imparte, con actividades y recursos en coherencia con su desarrollo.
- A continuación, se presentan los contenidos y los espacios de tiempo en los que se abordarán los temas propuestos:

A nivel curricular se pueden abordar las siguientes dimensiones:

1. Sexo, Sexualidad y Género.
2. Relaciones interpersonales.
3. Corporalidad
4. Tecnologías Preventivas y Reproductivas para la Salud Sexual
5. Crecimiento Personal
6. Bienestar y Autocuidado

Dichas dimensiones son abordadas en asignaturas de ciencias naturales, biología y Orientación, de acuerdo a los Planes y Programas. Estas constituyen la base de nuestro Programa, el que busca fortalecer los conocimientos, dedicando un tiempo exclusivo para revisar las temáticas asociadas a estas dimensiones, incorporando los objetivos específicos declarados anteriormente.

PLAN INTEGRAL DE SEGURIDAD ESCOLAR (PISE)

a) Operativo de seguridad

Es un recurso técnico y táctico para desalojar el recinto educacional más protocolos de emergencia, en caso de algún evento de causas naturales u otros, en las mejores condiciones de seguridad, en forma rápida y evitando aglomeraciones y accidentes en el traslado.

b) Objetivo general

El resguardo físico en caso de eventos catastróficos naturales u otros.

c) Antecedentes.

| Región | Provincia | Comuna |
|---------------|------------|--------|
| Metropolitana | Cordillera | Pirque |

| | |
|---------------------------------------------|-------------------------------------------------------------|
| Nombre del Establecimiento | Colegio Almenar de Pirque |
| Modalidad | Diurna |
| Niveles | Educación Parvularia -Enseñanza Básica - Enseñanza Media |
| Dirección | Av. Alcalde Hernán Prieto # 911 |
| Sostenedor Representante legal. | Charles Smith Ibarra |
| Nombre del Director(a) | Omar Lobos Agüero |
| Nombre Coordinador (a) Seguridad Escolar | Consuelo Spiegel |
| RBD | 24.907 - 6 |
| Sitio Web | www.almenar.cl |

TELÉFONOS DE EMERGENCIA

| ENTIDAD | DIRECCIÓN | TELÉFONO |
|-----------------------------------------|------------------------------------------|------------|
| Carabineros de Chile. | Av. Concha y Toro 02603, Pirque | 133 |
| Cuerpo de bomberos | Pasaje Ossandón 040, Pirque | 132 |
| Centro de salud familiar | Av. Virginia Subercaseaux 385, Pirque | 131 |
| Asociación chilena de seguridad ACHS | Teniente Bello 125, Puente Alto | 6006002247 |



ATENCIÓN URGENCIA ESCOLAR

| ENTIDAD | DIRECCIÓN | TELEFONO |
|------------------|------------------------------------------|-----------|
| CESFAM Balmaceda | Av. Virginia Subercaseaux 385, Pirque | 223858580 |

d) FUNDAMENTACIÓN

El presente manual contiene las normas preventivas básicas para enfrentar una situación de emergencia, que implique en un momento determinado una acción coordinada de los diferentes estamentos del colegio, tanto para enfrentar la emergencia en el lugar donde se produzca, como derivar a una evacuación parcial o total del establecimiento cuando se estime necesario si la magnitud de la emergencia lo amerita.

Un PLAN DE SEGURIDAD Y EVACUACIÓN ESCOLAR INTEGRAL o también llamado manual de operación Francisca Cooper, no implica solamente la evacuación de las aulas hacia zonas de seguridad predeterminadas, dado que cada emergencia implica una metodología diferente para enfrentarla. Por lo anterior, estará contenida en un plan operativo de acción según el tipo de emergencia a la cual potencialmente nos veremos enfrentados.

Uno de los objetivos prioritarios de este plan, es enseñar el valor de la prevención de riesgos y el autocuidado, a fin de mantenerse a salvo en las situaciones de emergencia que pudieran provocar daños a personas, equipos y/o lugares, e implementar una organización interna en que el establecimiento determina y establece el funcionamiento del Comité de Seguridad. Como también, permitir y efectuar todas las acciones necesarias para que toda la comunidad educativa del Colegio Almenar de Pirque y entienda la gran responsabilidad que se tiene en el cuidado e integridad física y moral de nuestros estudiantes y lograr que nuestros niños, niñas y adolescentes transmitan esta cultura de prevención a sus respectivas familias.

El Comité de Seguridad tiene como misión, coordinar a toda la comunidad escolar del establecimiento, con sus respectivos estamentos, a fin de ir logrando una activa y masiva participación en un proceso que los compromete a todos y todas, puesto que apunta a su mayor seguridad y por ende, a su mejor calidad de vida. Lo conforman diferentes representantes de la comunidad escolar de acuerdo con el cargo en el estamento que representan.

¿Cómo cumple su función el Comité de Seguridad?

A través de tres líneas fundamentales de acción:

- Recabando información detallada y actualizándose permanentemente.
- Diseñando, ejercitando y actualizando continuamente el Plan de Seguridad del establecimiento.
- Diseñar y ejecutar programas concretos de trabajo permanentes, que proyecten su accionar a toda la comunidad escolar.

¿Qué información debe recopilar?

El Comité con el apoyo de toda la comunidad escolar debe contar con el máximo de información sobre los riesgos o peligros al interior del establecimiento y entorno o área en que está situado, como igualmente sobre los recursos con que cuenta para enfrentarlos. El objetivo es lograr una completa visión de lo que puede ocurrir; cómo evitar que ello ocurra; o bien, que al no ser evitable como por ejemplo un sismo éste dañe lo menos posible a la comunidad escolar.

Definiciones

- **EMERGENCIA.** Es todo hecho, situación o circunstancia imprevista que altera un normal proceso de funcionamiento y puede dar como resultado un peligro para la vida humana, animal y/o daños a la propiedad.
Se considera emergencia a todo estado de perturbación de un sistema que puede poner en peligro la estabilidad de éste, ya sea en forma parcial o total.
- **RIESGO.** Se define como la probabilidad de exceder un valor específico de daños sociales, ambientales y económicos en un lugar dado y durante un tiempo de exposición determinado. También se puede contextualizar como el resultado entre la interacción de amenazas naturales o antrópicas y condiciones de vulnerabilidad.
- **AMENAZA.** Se concibe como un factor externo de riesgo, representado por la potencial ocurrencia de un evento en un lugar específico, con una intensidad y duración determinada, no predecible.
- **VULNERABILIDAD.** Factor interno de riesgo de un sujeto, objeto o sistema expuesto a una amenaza, que corresponde a su disposición intrínseca de ser dañado. La vulnerabilidad se conceptualiza como un producto social, que se refiere a la propensión o susceptibilidad, derivada de la estructura y funcionamiento de un sistema social, a sufrir daño, lo cual se va a traducir en la capacidad (o falta de capacidad) de una comunidad de anticipar, sobrevivir y resistir y recuperarse del impacto de una situación de desastre.



- **CAPACIDAD.** Es la combinación de fortalezas y recursos disponibles dentro de una comunidad, sociedad u organización que puedan reducir el impacto o los efectos de un evento o desastre, es decir, reducir el nivel de riesgo. Puede incluir medios físicos, institucionales, sociales o económicos; así como cualidades personales o colectivas tales como liderazgo y gestión.
- **ACCIDENTE ESCOLAR.** Toda lesión que un estudiante sufra a causa o con ocasión de sus estudios, o de su práctica profesional o educacional, y que le produzca incapacidad o muerte.
- **ALARMA.** Es la señal o aviso sobre algo que va a suceder de forma inminente o que está ocurriendo, por lo tanto, su activación significa ejecutar las instrucciones para las acciones de respuesta.
- **AUTOCAUIDADO.** Capacidad progresiva que tienen niñas, niños, adolescentes, jóvenes y adultos de tomar decisiones, respecto de la valoración de la vida, de su cuerpo, de su bienestar y de su salud, así como el desarrollo de prácticas y hábitos para mejorar para manejar su propia seguridad y con ello, prevenir riesgos.
- **DESASTRE.** Es una interrupción grave del funcionamiento de una comunidad o sociedad que puede causar pérdidas humanas, materiales, económicas o ambientales generalizadas, y que excede la capacidad de respuesta establecida en el Plan de Respuesta de la comunidad afectada. Ejemplo: Terremoto con posterior tsunami. Inundaciones que provoquen grandes daños a la comunidad educativa e infraestructura del establecimiento, interrumpiendo su funcionalidad por completo.
- **EVENTO O INCIDENTE.** Es definido como un acontecimiento, ya sea de origen natural o producto de la acción humana, que requiere de una respuesta para proteger la vida, los bienes y el medio ambiente.
- **PREVENCIÓN.** Son todas aquellas actividades destinadas a suprimir o evitar, en forma definitiva, que sucesos naturales o generados por la actividad humana causen daño. La conforman todas las medidas destinadas a otorgar mejores condiciones de seguridad al Establecimiento Educacional y su entorno.
- **PREVENCIÓN DE RIESGOS.** Preparación de medidas para anticiparse y minimizar un daño que es posible que ocurra; en el ámbito de la seguridad escolar, la prevención de riesgos implica que la comunidad educativa, en su conjunto, sea capaz de comprender y desarrollar recursos para identificar los riesgos, evitarlos, mitigarlos y de responder, en forma efectiva, ante sus consecuencias.
- **SEGURIDAD ESCOLAR.** El conjunto de condiciones, medidas y acciones enfocadas al desarrollo del autocuidado y a la prevención de riesgos, requeridos para que los miembros de la comunidad educativa puedan realizar el ejercicio pleno de los derechos, libertades y obligaciones, que les reconoce o les impone el ordenamiento jurídico interno y las normas y tratados internacionales ratificados por Chile.

Políticas de acción en caso de Emergencias

Están establecidas en el protocolo de procedimientos de Seguridad y Evacuación frente a sismos, bombas e incendios. En ellos se determinan los procedimientos de acción para cada uno de los responsables, encontrándose en los Anexos de este documento.

Tipos de Emergencias

| | |
|--------------------------------------------------------------------|-----------------------------------------------------------------------------------------------------------------------------------------------------------|
| Las emergencias las dividimos en 2 tipos , según su origen: | |
| Origen Humano | <ul style="list-style-type: none"> • Incendio. • Inundación (falla en la instalación, rotura cañería, falta de mantención, etc.). |
| Origen Natural | <ul style="list-style-type: none"> • Movimiento sísmico. • Aluviones. • Inundación (Por lluvia, temporal, etc.). |

MATRÍCULA DEL ESTABLECIMIENTO EDUCACIONAL 2024

| Niveles de Enseñanza (Cantidad de matrícula) | | |
|----------------------------------------------|------------------|-----------------|
| Educación Parvularia y Primer Ciclo | Educación Básica | Educación Media |
| 3 | 8 | 4 |

| CICLO | CURSO | TOTAL |
|--------------------------------------------------------------------------------------------|----------------|------------|
| EDUCACIÓN INICIAL Y PRIMER CICLO BÁSICO Responsable de Ciclo: Paola Riquelme | Play Group | 10 |
| | Prekínder | 21 |
| | Kínder | 26 |
| | 1° año básico | 26 |
| | 2° año básico | 25 |
| | 3° año básico | 27 |
| | 4° año básico | 26 |
| TOTAL | | 161 |
| CICLO | CURSO | TOTAL |
| EDUCACIÓN BÁSICA Responsable de 2do. ciclo Enseñanza básica: Solange Núñez | 5° año básico | 26 |
| | 6° año básico | 25 |
| | 7° año básico | 22 |
| | 8° año básico | 27 |
| TOTAL | | 100 |
| CICLO | CURSO | TOTAL |
| EDUCACIÓN MEDIA Responsable de Ciclo: Solange Núñez | I° año medio | 27 |
| | II° año medio | 24 |
| | III° año medio | 27 |
| | IV° año medio | 25 |
| TOTAL | | 103 |

| Número de Docentes | Número de Asistentes de la Educación | Número total de estudiantes |
|--------------------|--------------------------------------|-----------------------------|
| 38 | 18 | 364 |

COMITÉ DE SEGURIDAD ESCOLAR

| CARGO COMITÉ | NOMBRE |
|--------------------------------------------------------------|---------------------|
| Director (a) | Omar Lobos Agüero |
| Coordinador(a) de seguridad escolar y representante docentes | Consuelo Spiegel |
| Asistente de dirección educación inicial | María José Monsalve |
| Asistente de dirección 1er. Piso | Isadora Tapia |
| Asistente de dirección 2do. Piso | Alejandra Gacitúa |
| Asistente puerta ingreso - recepción | Patricia Silva |
| Representante de apoderados | Francisco Guajardo |
| Representante de estudiantes | Matías Muñoz |

RESPONSABILIDADES Y FUNCIONES DE LOS INTEGRANTES DEL COMITÉ DE SEGURIDAD ESCOLAR

DIRECTOR

Responsable definitivo de la seguridad en el Establecimiento Educacional, preside y apoya al Comité y sus acciones:

- Promover y dirigir el proceso de diseño y actualización permanente del Plan Integral de Seguridad Escolar del Establecimiento Educacional.
- Proporcionar las herramientas para que en el establecimiento se generen las condiciones de tiempos, espacios, recursos, equipos, etc.; para su aplicación.
- Dar cumplimiento a lo solicitado por la Superintendencia de Educación: “El Reglamento Interno del establecimiento debe contener las medidas de prevención y los protocolos de actuación para el caso de accidentes”.
- Considerar la recalendarización de actividades vinculadas a la seguridad escolar, así como también el ajuste curricular y pedagógico en el caso que el proceso educativo se vea afectado, incluyendo la posibilidad de coordinar apoyos psicosociales.
- Considerar estrategias para la implementación de la seguridad escolar

COORDINADOR(A) DE SEGURIDAD ESCOLAR

Designado por el Director, coordinará todas y cada una de las actividades que efectúe el Comité.

- Promover que los integrantes del Comité actúen con pleno acuerdo; arbitrando las medidas que permitan administrar eficiente y eficazmente los recursos, las comunicaciones, las reuniones y la mantención de registros, documentos necesarios y actas que se generen.
- Vincular dinámicamente los distintos programas que formarán parte o son parte de la gestión educativa. Esta coordinación permitirá un trabajo armónico en función del objetivo en común que es la seguridad.
- Mantener permanente contacto con la Municipalidad, las unidades de emergencias de Salud, Bomberos, Carabineros, establecimientos de salud que cuentan con unidades de rehabilitación del sector donde esté situado el Establecimiento Educacional, a fin de recurrir a su apoyo especializado en acciones de prevención, capacitación, preparación, ejercitación y atención en caso de ocurrir una emergencia; así como también visitar periódicamente las páginas web de organismo técnicos tales como: Servicio Hidrográfico y Oceanográfico de la Armada de Chile (www.shoa.cl); Servicio de Geología y Minería (www.sernageomin.cl); Centro Sismológico Nacional (www.sismologia.cl); Corporación Nacional Forestal (www.conaf.cl); Dirección Meteorológica de Chile (www.meteochile.cl); Oficina Nacional de Emergencia del Ministerio del Interior y Seguridad Pública, SERNAPRED, (www.sernapred.cl), entre otras, más aún cuando se planifiquen visitas pedagógicas, actividades en la montaña, viajes de estudio, etc.

REPRESENTANTES DOCENTES, ESTUDIANTES, PADRES, MADRES, APODERADOS Y ASISTENTES DE LA EDUCACIÓN

Aportan su visión desde sus responsabilidades en la comunidad educativa, cumplir con las acciones y tareas que, para ellos, acuerde el Comité y proyectar o comunicar, hacia sus respectivos representados, la labor general del establecimiento en materia de seguridad escolar. Velando porque las acciones y tareas sean presentadas y acordadas con formatos accesibles a todos y todas y respondan a las diferentes condiciones y necesidades.

REPRESENTANTES DE ORGANISMOS, TALES COMO CRUZ ROJA, DEFENSA CIVIL, SCOUTS, ONG'S, ETC

Tanto del Establecimiento Educacional como del entorno pueden ser invitados a formar parte del Comité, para su aporte técnico a las diversas acciones y tareas que se acuerden.



| RESPONSABILIDAD | ACCIONES Y/O PROCEDIMIENTOS EMERGENCIAS | | |
|-------------------------------------------------------------------------------------------------------------------------------------------|-------------------------------------------------------------------------------------------------------------------------------|--------------------------------------------------------------------------------------------------------------------------------------------------------------------------------------------|---------------------------------------------------------------------------------------------------------------------------------------------------------------------------------------|
| DIRECTOR (A) | Antes de emergencia | En emergencia | Después de emergencia |
| Primer responsable del funcionamiento del Plan Integral de Seguridad frente a una emergencia. Tomar decisiones en situación de emergencia | Tener reuniones con el comité de seguridad | Pedir a secretaria que realice el llamado a carabineros y/o bomberos. Dirigirse a la Zona de Seguridad y velando por que la evacuación sea en forma segura y ordenada en una emergencia | Toma la decisión de retornar a clase, junto al comité de seguridad. Informar a los apoderados en las condiciones que se encuentra el colegio |
| Solicitar recursos financieros necesarios para la mantención y el buen funcionamiento de los implementos de las unidades de Emergencia | Tener la información actualizada y necesaria para otorgar los recursos | Observar si los implementos funcionan | Evaluar el funcionamiento de los implementos |
| RESPONSABILIDAD | ACCIONES Y/O PROCEDIMIENTOS EMERGENCIAS | | |
| COORDINADOR(A) DE SEGURIDAD ESCOLAR | Antes de emergencia | En emergencia | Después de emergencia |
| Responsable del funcionamiento del Plan Integral de Seguridad frente a una emergencia | Verificar que los docentes, funcionarios y estudiantes tengan conocimientos de sus funciones | Dar alarma de TIMBRE Y MEGÁFONO Dar la alarma de evacuación según los protocolos de emergencia | Retroalimentar a los encargados sobre el proceder en la emergencia. Evaluar las acciones y procesos realizados |
| Tener conocimiento y dominio de las acciones a efectuar durante una emergencia | Verificar el correcto desempeño de las funciones de los docentes, funcionarios y estudiantes en eventos reales de emergencia. | Actuar como Jefe de Emergencia Dar alarma de TIMBRE Y MEGÁFONO durante una emergencia. Dar la alarma de evacuación en caso de emergencia | Supervisar que el encargado de mantención realice la inspección junto al coordinador del Plan de Seguridad. Tomar la decisión de retornar a clase junto al comité de seguridad |
| Mantener el orden y | Se Realizará simulacros o ejercicios | Monitorear que la evacuación sea en | En caso necesario dar la orden de pasar la |



| | | | |
|------------------------------------------------------------|---------------------------|--------------------------------------------------------------------------------------------------------------------------|-----------------------------------------------------------------------------------|
| <p>seguridad de todo el colegio durante una emergencia</p> | <p>Almendra El Birque</p> | <p>forma segura y ordenada durante la emergencia</p> <p>Evaluar uso de los extintores, en los casos que se requieran</p> | <p>lista de los cursos, para verificar si se encuentran todos los estudiantes</p> |
|------------------------------------------------------------|---------------------------|--------------------------------------------------------------------------------------------------------------------------|-----------------------------------------------------------------------------------|

| | | | |
|------------------------|------------------------------------------------|--|--|
| RESPONSABILIDAD | ACCIONES Y/O PROCEDIMIENTOS EMERGENCIAS | | |
|------------------------|------------------------------------------------|--|--|

| SECRETARIA | Antes de emergencia | En emergencia | Después de Emergencia |
|----------------------------------------------------------------------------------------------------------------------------|-------------------------------------------------------------------------------------------------------|---------------------------------------------------------------------------------|----------------------------------------|
| <p>Encargada de Mantener información actualizada de los teléfonos de emergencia y de los Servicios de Utilidad Pública</p> | <p>Tener en lugar visible teléfonos actualizados de Carabineros, ambulancia y unidades de rescate</p> | <p>Llamar a Carabineros, ambulancia y/o bomberos, en caso de una emergencia</p> | <p>Colaborar en lo que se solicita</p> |

| | | | |
|------------------------|------------------------------------------------|--|--|
| RESPONSABILIDAD | ACCIONES Y/O PROCEDIMIENTOS EMERGENCIAS | | |
|------------------------|------------------------------------------------|--|--|

| ENCARGADA DE PRIMEROS AUXILIOS | Antes de emergencia | En emergencia | Después de emergencia |
|------------------------------------------------------------|----------------------------------------------------------------|---------------------------------------------------------------------------------------------------------------------|------------------------------------------------------------------------------------------------------------------------------------------|
| <p>Mantener implementado botiquín de primeros auxilios</p> | <p>Mantener el botiquín operativo y en un lugar específico</p> | <p>Dar asistencia a personas que lo requieran Llevar el botiquín móvil de emergencia a la zona de seguridad</p> | <p>Coordinar el traslado de los heridos, hacia las zonas de seguridad. Informar a los apoderados de los estudiantes accidentados</p> |

| | | | |
|------------------------|------------------------------------------------|--|--|
| RESPONSABILIDAD | ACCIONES Y/O PROCEDIMIENTOS EMERGENCIAS | | |
|------------------------|------------------------------------------------|--|--|

| ASISTENTES DE DIRECCIÓN | Antes de Emergencia | En emergencia | Después de emergencia |
|---------------------------------------------------------------------------------------------|------------------------------------------------------------------------------------------------------------------------------|---------------------------------------------------------|---------------------------------------------------------------------------------------------|
| <p>Son las encargadas de favorecer y supervisar que se establezca un ambiente favorable</p> | <p>Encargadas de evacuación según sector designado</p> <p>Conocer el uso de extintores a través de curso de capacitación</p> | <p>Operar extintores en los casos que se requieren.</p> | <p>En caso de ser necesario entregar a los estudiantes que son retirados por apoderados</p> |

| RESPONSABILIDAD | ACCIONES Y/O PROCEDIMIENTOS EMERGENCIAS | | |
|----------------------------------------------------------------------------------------|----------------------------------------------------------------------------------------------------------------------------------------------------------------------------|--------------------------------------------------------------------------------------------------------------------------------------------|-----------------------------------------------------------------------------------------------------------------------------------------------------------------------------------|
| DOCENTES | Antes de emergencia. | En emergencia | Después de emergencia |
| Personal responsable de la evacuación del curso | Conocer el plan de evacuación de acuerdo con los protocolos establecidos en hora de consejo de curso e instruir a las y los estudiantes. | Liderar ante el curso la operación de evacuación Monitorear que se establezca un ambiente escolar favorable en el momento de evacuación | Registrar en el libro de clases, tiempo de evacuación informado por el coordinador del Plan Integral de Seguridad Pasar lista en caso de instrucción de inspector de ciclo |
| | Conocer el uso de extintores por medio de curso de capacitación | Operar los extintores, en los casos que se requieran | |
| RESPONSABILIDAD | ACCIONES Y/O PROCEDIMIENTOS EMERGENCIAS | | |
| AUXILIARES | Antes de emergencia | En emergencia | Después de emergencia |
| Son las personas encargadas de controlar el ingreso de las personas al establecimiento | Conocer el lugar que le corresponderá. | Control e ingreso de los apoderados. Operar los extintores, en los casos que se requieran | Controlar la salida de los estudiantes retirados, solicitando el comprobante correspondiente |
| RESPONSABILIDAD | ACCIONES Y/O PROCEDIMIENTOS EMERGENCIAS | | |
| ENCARGADO(A) DE MANTENCIÓN | Antes de emergencia | En emergencia | Después de emergencia |
| Mantener la infraestructura del colegio en óptimas condiciones para su funcionamiento | Revisar las instalaciones de gas, agua y controlar las filtraciones, escapes, fugas, cables sueltos, constatar que todas las instalaciones estén funcionando correctamente | Cortar la energía eléctrica y gas en emergencia. | Revisar el estado de tableros eléctricos y establecer la energía eléctrica |
| | | | Informar a Inspectoría general de los daños causados por la emergencia. |
| Mantener en buen estado y funcionamiento las mangueras de emergencia | Supervisar el buen estado de las mangueras de emergencia | Operar las mangueras de emergencias, en los casos que se requieran | Inspeccionar en el estado que se encuentran las diferentes dependencias del colegio junto al coordinador del plan de seguridad |

| | | | |
|---------------------------------------------------------------------|-----------------------------------------------------------------------------------------------------------|------------------------------------------------------------------------------------------|--------------------------------------------------------|
| RIE 2023 - 2024/ Almenar de Pirque | | | |
| Realizar la mantención de la carga anual de los extintores | Controlar que los extintores estén debidamente cargados, instalados, señalizados y protegidos | Operar los extintores en los casos que se requieran | Revisar cargas de los extintores para su recarga |
| | | Dirigir a bomberos y/o unidades de rescate, carabineros etc., al lugar afectado | |

| RESPONSABILIDAD | ACCIONES Y/O PROCEDIMIENTOS EMERGENCIAS | | |
|------------------------------------------------------------------------------------------------------|----------------------------------------------------------------------------------------------------------------------------------------------------------------------------------------------------|----------------------------------------------------------------------------------------------------------------------------------------------------------|-----------------------------------------------------------------------------------------------------------------------------------------------------------------------------------|
| ENCARGADO(A) DE MANTENCIÓN | Antes de emergencia | En emergencia | Después de emergencia |
| Mantener la infraestructura del colegio en óptimas condiciones para su funcionamiento | Revisar las instalaciones de gas, agua y controlar las filtraciones, escapes, fugas, cables sueltos, constatar que todas las instalaciones estén funcionando correctamente | Cortar la energía eléctrica y gas en emergencia. | Revisar el estado de tableros eléctricos y establecer la energía eléctrica Informar a Coordinación General de los daños causados por la emergencia. |
| Mantener en buen estado y funcionamiento las mangueras de emergencia | Supervisar el buen estado de las mangueras de emergencia | Operar las mangueras de emergencias, en los casos que se requieran | Inspeccionar en el estado que se encuentran las diferentes dependencias del colegio junto al coordinador del plan de seguridad |
| Realizar la mantención de la carga anual de los extintores | Controlar que los extintores estén debidamente cargados, instalados, señalizados y protegidos | Operar los extintores en los casos que se requieran Dirigir a bomberos y/o unidades de rescate, carabineros etc, al lugar afectado | Revisar cargas de los extintores para su recarga |
| RESPONSABILIDAD | ACCIONES Y/O PROCEDIMIENTOS EMERGENCIAS | | |
| COMITÉ DE SEGURIDAD | Antes de emergencia | En emergencia | Después de emergencia |
| Coordinar la emergencia junto a Coordinador | Controlar el tiempo de evacuación de emergencia | Monitorear que la evacuación se realice en forma segura y en | Evaluar las acciones y procesos realizados |



| | | | |
|--------------------------------------------------------------------------------|------------------------------------------------------------------------------------------------------|--------------------------------------------------------------------------------------------------------------------------------------------------------------|----------------------------------------------------------------------------------------------------------------------|
| General de Seguridad | Informar a los profesores fechas de simulacros de evacuación, para su registro en el libro de clases | el menor tiempo posible. Coordinar con inspectores de ciclo la evacuación de la emergencia Operar los extintores en los casos que se requieran | Almenar de Pirque |
| Confeccionar mapas de las zonas de seguridad de los cursos y oficinas | Ubicar en las salas de clases, mapas de las zonas de seguridad | De acuerdo con la magnitud de la emergencia, determinar si es necesaria la evacuación hacia las afueras del colegio | Inspeccionar en el estado que se encuentran las diferentes dependencias del colegio junto al encargado de mantención |
| Tener conocimiento y dominio de las acciones a efectuar durante una emergencia | Informar a la comunidad como actuar según protocolos establecidos | | En caso de Incendio, determinar las causas junto al comité de emergencia |

| RESPONSABILIDAD | ACCIONES Y/O PROCEDIMIENTOS EMERGENCIAS | | |
|---------------------------------------------------------------------------------------------------------------------|-------------------------------------------------------------------------------------------------|--------------------------------------------------------------------------|---------------------------------|
| | Antes de emergencia | En emergencia | Después de emergencia |
| SECRETARIA DIRECCIÓN | | | |
| Encargada de mantener información actualizada de los teléfonos de emergencia y de los Servicios de Utilidad Pública | Tener un lugar visible teléfonos actualizados de: Carabineros, ambulancia y unidades de rescate | Llamar a Carabineros, ambulancia y/o bomberos, en caso de una emergencia | Colaborar en lo que se solicite |

e) Ubicación satelital y plano con vías de evacuación

1. Operativo de seguridad

Es un recurso técnico y táctico para desalojar el recinto educacional más protocolos de emergencia, en caso de algún evento de causas naturales u otros, en las mejores condiciones de seguridad, en forma rápida y evitando aglomeraciones y accidentes en el traslado.

2. Objetivo general

El resguardo físico en caso de eventos catastróficos naturales u otros.

3. Instrucciones generales del operativo de seguridad escolar en la sala de clases

(en caso de sismo u otro evento que requiera traslado a zonas de seguridad)

- Estas instrucciones generales serán acatadas por todo el personal del establecimiento, y también por los apoderados u otras personas que se encuentren en el colegio cuando se produzca una situación de peligro o un evento natural.
- Al momento de activarse una situación de emergencia todos los alumnos se separarán de las ventanas trasladándose de manera ordenada hacia lo que ha sido denominada “la zona de seguridad” ubicación que dependerá de las características de cada la sala.
- Al momento del evento un alumno apagará las luces y el alumno más próximo a la entrada debe abrir la puerta de la sala, dirigiéndose rápidamente a la zona de seguridad junto al resto de sus compañeros.
- Todos los alumnos, en caso de sismo protegerán su cabeza y su cuerpo.
- El profesor mantendrá la calma y recordará que todos los alumnos están bajo su responsabilidad, y procederá a evacuar en orden y tranquilidad, junto al grupo.
- Antes de salir, el profesor verificará que todos los alumnos salgan y llevando junto a éste en todo momento el libro de clases.
- Los alumnos y profesores no sacarán ningún tipo de material u otra cosa personal al evacuar la sala.

4. Desplazamiento hacia las zonas de seguridad

Las zonas de seguridad de nuestro colegio están claramente asignadas y se encuentran en: La cancha de fútbol, el espacio intermedio entre la biblioteca y la cafetería y, detrás del edificio en el sector de tránsito hacia el estacionamiento

Cada profesor debe conducir al curso hacia la zona de seguridad correspondiente, en completo orden.

Se deben movilizar sin correr, con tranquilidad, caminando en forma rápida, sin empujones y sin exponerse a accidentes en el trayecto.

Los profesores serán los responsables de mantener el control del curso que le corresponda y realizar el traslado en forma ordenada.

Los cursos situados en el segundo y tercer piso deben bajar en orden por las escalas asignadas para tal efecto, evitando correr y/o empujar a los compañeros con el fin de evitar accidentes.



Los profesores que no estén en aula deberán prestar ayuda a aquellos que lo necesitaran (apoyo a alumnos y/o profesores que tengan alguna dificultad en moverse: yeso, muletas, sillas de rueda u otros).

Operativo de seguridad escolar

a) Para el operativo de seguridad en caso de sismo, se procederá de la siguiente manera:

Primera alarma

Se tocará una campana en forma pausada por no más de diez segundos. Al momento que suene esta alarma se debe proceder según las instrucciones dadas para actuar en las salas de clases. Los alumnos dejan de trabajar y se busca refugio en la zona de seguridad, o debajo de la mesa, según lo indique el profesor. Alumno encargado abre la puerta de la sala.

Segunda alarma

Una vez terminado el sismo, se tocará un toque de campana enérgico y constante que indica el desalojo de las salas de clases. Se debe proceder como lo indicado para tal efecto. En completo orden y sin correr. Los alumnos junto a sus profesores acuden hacia la zona de seguridad.

b) Para el operativo de seguridad en caso de incendio o contaminación química, se procederá de la siguiente manera:

Alarma

Es un toque de campana enérgico y constante que indica el desalojo de las salas de clases. Se debe proceder como lo indicado para tal efecto. En completo orden y sin correr. Los alumnos junto a sus profesores acuden hacia la zona de seguridad.

Zonas de seguridad

- **Zona A**

Corresponde a la zona de estacionamiento entre las salas de Preescolar y el gimnasio. En ella se ubican todos los cursos de preescolar.

- **Zona B**

Corresponde a la cancha de fútbol del colegio. En esta zona deben evacuar todos los cursos del edificio principal, casino y gimnasio, ubicándose de la siguiente manera: 1º básico a IV año medio y los profesores y estudiantes que se encuentren en Salas de: Arte, Laboratorio, Computación, Música; Sala de Profesores, sala de reuniones, Coordinación Académica y Equipo de Apoyo. Además de quienes estén en el casino del colegio y enfermería.

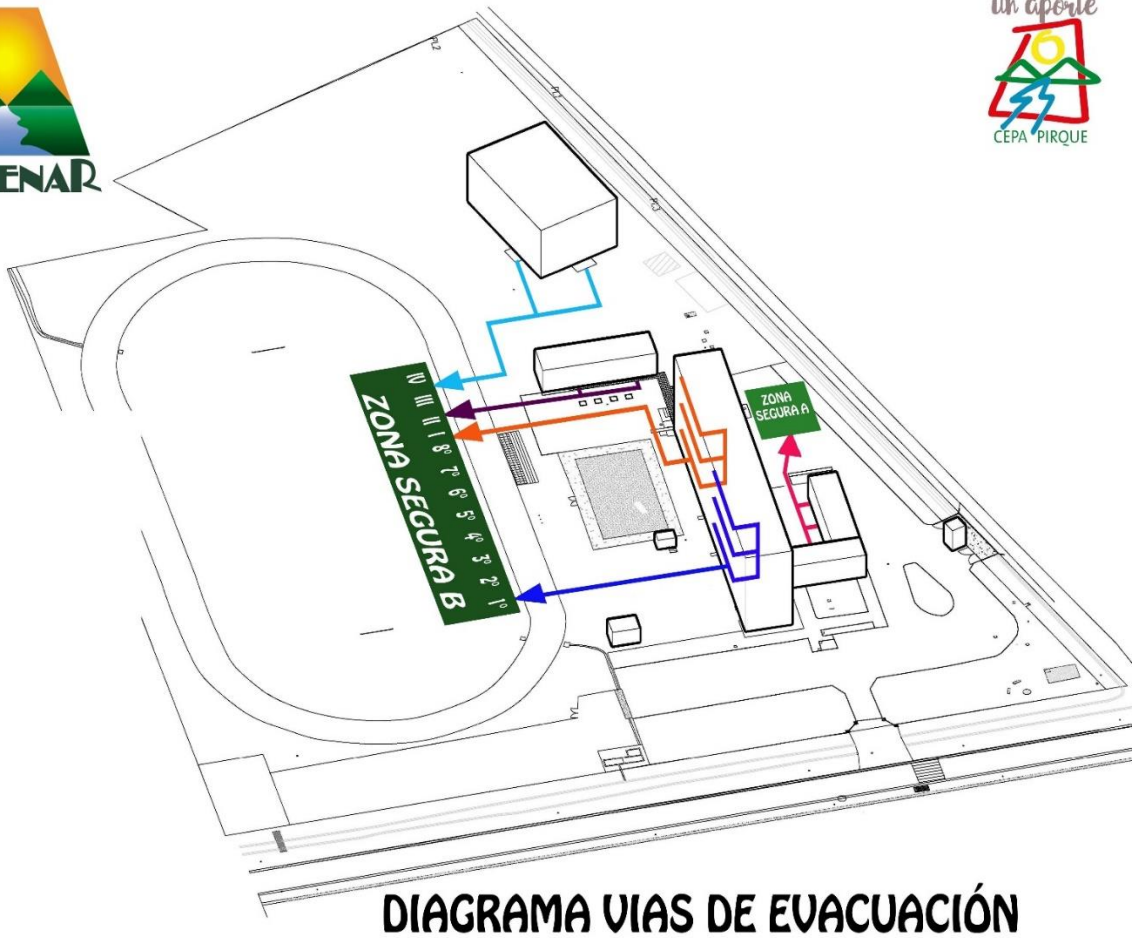

El operativo de seguridad escolar es para todas las personas dentro del colegio.

De la responsabilidad:

Se determinan para el buen desarrollo del operativo de seguridad escolar las siguientes responsabilidades al personal de nuestro colegio que se deben cumplir a cabalidad por la gran importancia de tales acciones:

- Cortar el suministro de luz, gas y agua - habilitar sistema: Auxiliares de mantención.
- Tocar las alarmas de campana: Coordinadora General – Asistentes de Dirección.
- Puerta de acceso a kínder: Floating / Coeducadoras – Recepcionista.



De la colaboración:

Se les solicita la mayor colaboración y responsabilidad a todos los docentes y funcionarios de nuestro Establecimiento Educacional para el buen desarrollo de nuestro Operativo por la seguridad y bienestar de nuestros alumnos y el nuestro propio, frente a un evento catastrófico natural o de otra causa.

Además, se les solicita a los docentes y auxiliares, que den a conocer todas las dificultades e inconvenientes que se presente en el transcurso del operativo para enmendar errores o solucionar problemas inherentes, con el fin de realizar mejor futuros desalojos o nos encontremos en situaciones reales de emergencias.

Durante período de talleres y academias

Todos los cursos que estén en clases en los Talleres, en el momento de un operativo o una situación de emergencia real, deben salir de las salas en orden y dirigirse hacia las zonas de seguridad asignadas de acuerdo con el lugar en que se encuentren

Cartilla informativa evacuación cursos:

RECOMENDACIONES PARA UNA EVACUACIÓN SEGURA

- 1) Cuando escuches la alarma de emergencia, tienes que obedecer de inmediato.
- 2) El alumno o alumna que está sentado más cerca de la puerta es responsable de abrirla.
- 3) El alumno más cercano apaga la luz.
- 4) El grupo curso debe dirigirse a la zona de seguridad de la sala o lugar donde estén.
- 5) No te desplaces durante el sismo, si estás en clases el curso no sale de la sala hasta acabado el movimiento, lo mismo si estás en el casino o gimnasio, no olvides que el lugar más seguro es al centro de la sala.
- 6) Si estás en recreo reúnete con tranquilidad con tus compañeros en el patio de nuestro colegio.
- 7) Una vez terminado el siniestro, deben realizar el abandono de la sala por las vías de evacuaciones establecidas hacia las zonas de seguridad preestablecidas del colegio.
- 8) Preocúpate de los compañeros con dificultades de desplazamiento.
- 9) Desplázate de forma serena y cautelosa por los pasillos y escaleras.
- 10) El profesor es el último en salir de la sala y debe llevar el Libro de Clases. Existirá un grupo de apoyo previamente conformado encargado de asistir siestas de Play Group.
- 11) Realiza la evacuación con paso rápido y firme, pero sin correr.
- 12) No grites ni hables. Evacúa el lugar en silencio.

- 13) No llesves objetos en la boca ni en las manos.
- 14) No te devuelvas a buscar objetos a la sala.
- 15) Dirígete a la zona de seguridad que te corresponde.
- 16) Después del sismo, ayuda a tus compañeros que sufrieron algún daño o están más asustados.
- 17) Vuelve a tu sala cuando den la señal de retorno, no antes.

Acciones inseguras durante el operativo

- a) Dentro de la sala de clase:
 - Correr dentro de la sala.
 - Pararse sobre las sillas y mesas.
 - Salir por las ventanas.
 - Ponerse a jugar o empujar a sus compañeros.
 - Ponerse a gritar y / o llorar innecesariamente.
 - Mover sillas y mesas sin motivo.
 - No obedecer las indicaciones del profesor.

- b) Durante el desalojo de la sala: acciones inseguras
 - Correr por los patios del colegio.
 - Hacer desorden y gritar durante la marcha.
 - Ponerse a jugar o empujar a sus compañeros.
 - Salir con objetos en general.
 - Dirigirse hacia los baños u otro lugar no indicado
 - Quedarse en la sala o bajo una zona de riesgo
 - No obedecer las indicaciones de sus profesores.
 - No mantener la calma y moverse a distintos lugares.



Protocolo de Retiro de Alumnos en casos de catástrofe

Las zonas de seguridad del establecimiento son los lugares más seguros para su hijo(a), tenga la certeza que su pupilo estará a resguardo, dentro del establecimiento, bajo la protección del personal. Por tanto:

- I. En caso de registrarse una catástrofe, los alumnos, permanecerán dentro del colegio, en las zonas de seguridad, junto al profesor responsable.
- II. Los alumnos sólo pueden ser retirados por su apoderado o apoderado suplente, éstos, deben estar previamente registrados en el establecimiento.
- III. El retiro será realizado como sigue:
 - 1) Los apoderados sólo pueden llegar hasta el estacionamiento del colegio.
 - 2) Se les solicita calma, con la finalidad de no alterar a los alumnos, especialmente a los más pequeños.
 - 3) Los Profesores Jefes estarán:
 - Rilán: Por puerta de retiro de Rilán con las nóminas de los cursos.
 - 1º Básico a 4º Medio: En el frontis del colegio con las nóminas de los cursos.
 - El apoderado debe indicar nombre del alumno que retira y curso a que pertenece.
 - El nombre del estudiante se dirá, a viva voz, a través del megáfono.
 - La persona autorizada que hace el retiro debe registrar su firma, al momento que su pupilo le sea entregado.
 - El apoderado debe retirarse con su pupilo, por la puerta lateral.
 - Se solicita a los apoderados que vengan en vehículos, no estacionarse en el frontis del colegio; con la finalidad de permitir el libre tránsito de apoderados.

El Colegio se encuentra ubicado dentro de la comuna de Pirque, Región Metropolitana en la Av. Alcalde Hernán Prieto #911.

El acceso principal al establecimiento es por la calle Hernán Prieto, la cual es una calle de una vía por sentido.



f) Extintores

El colegio cuenta con 28 extintores en su interior. Todas con su mantención actual al día. La fecha de vencimiento es en el mes de marzo de cada año, se encuentran debidamente etiquetados.

La contención abarca la totalidad del Colegio, considerando carga de combustible, mt2 del establecimiento, áreas de potencial riesgo y óptima operatividad.

Los extintores se encuentran ubicados en las siguientes zonas:

Primer piso

- 1. Recepción**
- 2. Hall entrada**
- 3. Escalera oriente**
- 4. Baños niños/niñas**
- 5. Enfermería**
- 6. Bodega primer piso**
- 7. Casino**
- 8. Biblioteca**

Segundo piso:

- 9. Oficina dirección**
- 10. Escalera poniente**
- 11. Sala primero medio**
- 12. Sala tercero medio**

Tercer piso

- 13. Sala de profesores**
- 14. Baños profesoras**
- 15. Salita diferenciados**
- 16. Sala Aula Digital**
- 17. Sala de laboratorio**

Patios y otras dependencias

- 18. Escala externa Casita**
- 19. Patio preescolar**
- 20. Patio preescolar**
- 21. Sala música**
- 22. Gimnasio**
- 23. Gimnasio**
- 24. Casino**
- 25. Casino**
- 26. Exterior gimnasio**
- 27. Exterior gimnasio**
- 28. Quincho**



PROTOCOLOS DE ACCIÓN

1. EN CASO DE SISMOS

Para garantizar la seguridad de las y los estudiantes en caso de SISMO, se establecen algunos criterios respecto del procedimiento del cómo actuar de los estudiantes y profesores, ante una emergencia.

Durante el sismo no se evacuará, ya que constituye la mayor tasa de accidentes y lesionados. Deben permanecer en el lugar donde se encuentren

| ACCIONES EN CASO DE SISMOS | |
|------------------------------------------|----------------------------------------------------------------------------------------------------------------------------------------------------------------------------------------------------------------------------------------------------------------------------------------------------------------------------------------------------------------------------------------------------------------------------------------------------------------------------------------------------------------------------------------------------------------------------------------------------------------------------------------------------------------------------------------------------------------------------------------------------------------------------------------------------------------------------------------------------------------------------------------------------------------------------------------------------------------------------------------------------------------------|
| COORDINADORA DE SEGURIDAD ESCOLAR | <ol style="list-style-type: none"> 1. Dar aviso para activar la alarma de TIMBRE para que los estudiantes se coloquen debajo de las mesas. 2. Monitorear que la evacuación sea en forma segura y ordenada. 3. Pedir al encargado de mantención que realice la inspección del edificio junto al coordinador. Monitorear que la evacuación se realice en forma segura y en el menor tiempo posible. 4. Inspeccionar el edificio junto a encargada de mantención. 5. Determinar junto al comité de seguridad el retorno a clases |
| PROFESOR/A | <ol style="list-style-type: none"> 1. Mantenga la calma. 2. Pedir a las y los estudiantes ubicarse bajo las mesas. 3. Abrir la puerta 4. Permanecer en el lugar y alejar a las y los estudiantes de las ventanas. 5. De 5to a 4to Medio, pedir a los y las estudiantes ubicarse al centro de la sala a fin de alejarse de las ventanas. Permanecer con los estudiantes debajo de la mesa durante todo el sismo. 6. A la señal de Timbre o sirena ordenar a los y las estudiantes evacuar la sala de clases. 7. Ser el último en salir de la sala de clases, revisando que no queden estudiantes y llevar el libro de clase a la zona de seguridad 8. Una vez en la zona de seguridad mantener a los y las estudiantes en orden y calma. 9. Pasar la lista al curso según indicaciones de Coordinación. 10. Retornar con los estudiantes a clases, según indicaciones del coordinador del plan integral de seguridad. |
| ESTUDIANTES | <ol style="list-style-type: none"> 1. Alejarse de los ventanales 2. Ubicarse bajo las mesas de trabajo durante el sismo, (SONIDO DE TIMBRE) 3. Ubicarse al centro de la sala, a fin de alejarse de los ventanales. 5° a IV° medio 4. La evacuación será después del sismo la alarma se dará por TIMBRE. 5. Salir del lugar en donde se encuentran formados en la fila india, según el orden de cercanía a la puerta, hacia la zona de seguridad |

| | |
|----------------------------------|----------------------------------------------------------------------------------------------------------------------------------------------------------------------------------------------------------------------------------------------------------------------------------------------------------------------------------------------------------------------------------------------------------------------------------------------------------------------------------------------------------------------------|
| | <ol style="list-style-type: none"> 6. Dirigirse a la Zona de seguridad lo más rápido posible, caminando y respetando la fila. 7. En la Zona de seguridad mantener la formación y permanecer ordenados y en silencio, junto a los profesores hasta que se ordene el retorno. |
| COORDINADORAS ACADÉMICAS | <ol style="list-style-type: none"> 1. Dar la orden al encargado de mantención y coordinador del plan de seguridad inspeccionar el edificio en forma visual y reportar a Dirección. 2. Monitorear que la evacuación sea en forma segura y ordenada. 3. Velar por que el encargado de Mantención realice la inspección del edificio junto al coordinador del plan de seguridad. 4. Determinar junto al comité de seguridad el retorno a clases. |
| ASISTENTES DE DIRECCIÓN | <ol style="list-style-type: none"> 1. Evacuar o Dirigir a los y las estudiantes según zona designada. 2. Monitorear que la evacuación sea en forma ordenada y segura. 3. Realizar los retiros de estudiantes en caso necesario, solicitados por coordinación. |
| DIRECTOR | <ol style="list-style-type: none"> 1. Pide a secretaria que realice el llamado a carabineros y/o bomberos si es necesario. 2. Dirigirse a la Zona de seguridad, velando por que la evacuación sea en forma segura y ordenada. 3. Toma la decisión de retornar a clase junto al comité de seguridad 4. Informar a los apoderados en las condiciones que se encuentran el colegio por medio de los delegados de seguridad y de ser posible por página web. |
| SECRETARIA | <ol style="list-style-type: none"> 1. Solicitar vía telefónica el auxilio de las unidades de rescate, ambulancia, carabineros, bomberos si es necesario. 2. Registrar salida del estudiantado en libro de retiro |
| ENCARGADO/A DE MANTENCIÓN | <ol style="list-style-type: none"> 1. Cortar la energía eléctrica y gas. 2. Dirigir a bomberos y/o unidades de rescate, carabineros, etc., al lugar afectado. 3. Inspeccionar en el estado que se encuentran las diferentes dependencias del colegio junto al coordinador del plan de seguridad. 1. Informar a dirección de los daños causados por el sismo. |
| ENCARGADA DE ENFERMERÍA | <ol style="list-style-type: none"> 1. Dirigirse a la zona de seguridad, con los estudiantes que se encuentran en enfermería. 2. Trasladar botiquín móvil a la zona de seguridad 3. Asistir a las personas que lo requieran en la zona de seguridad. 4. Informar a los apoderados de los estudiantes accidentados. 5. Entregar el seguro escolar a los estudiantes accidentados. 7. Derivar a los heridos a los centros asistenciales dependiendo las lesiones. |
| AUXILIARES | <ol style="list-style-type: none"> 1. Apoyar la evacuación. 2. Operar los extintores, en los casos que se requieran 3. Abrir puertas de dirección, Luis Matte, Santa Julia. |



2. EN CASO DE BOMBA

En caso de amenaza de bomba, Director(a) analizará la emergencia, con el coordinador del plan integral de seguridad

De la persona que recibe el llamado de amenaza de bomba.

| ACCIONES EN CASO DE BOMBA | |
|--------------------------------------------|-------------------------------------------------------------------------------------------------------------------------------------------------------------------------------------------------------------------------------------------------------------------------------------------------------------------------------------------------------------------------------------------------------------------------------------------------------------------------------------------------------------------------------------------------------------------------------------------------------------------------------|
| PERSONA QUE RECIBE AMENAZA DE BOMBA | <ol style="list-style-type: none"> 1. Mantener la calma 2. Registrar la hora en que se recibió la llamada 3. Recordar la mayor información para la ubicación del artefacto, anotar timbre de voz, acento (extranjero o regional), ruidos ambientales, edad aproximada, modulación. 4. Informar al Director y Coordinadora General de la emergencia. |
| COORDINADORA | <ol style="list-style-type: none"> 1. Llamar a carabineros inmediatamente. 2. Inspeccionar el edificio en forma visual junto a la encargada de mantención 3. Luego de realizada la inspección en acuerdo con el comité de seguridad coordinar la evacuación con inspectores de piso. 4. Monitorear que la evacuación se realice en forma segura y en el menor tiempo posible. 5. Inspeccionar nuevamente el edificio 6. Determinar junto al comité de seguridad el retorno a clases. |
| PROFESOR/A | <ol style="list-style-type: none"> 1. Estar atento a las instrucciones del personal de coordinación y en caso de evacuación solicitar a los estudiantes el traslado hacia la zona de seguridad establecida, manteniendo la fila. 2. Ser el último en salir de la sala de clases, revisando que no queden estudiantes y llevar el libro de clase a la zona de seguridad 3. Ubicar a los estudiantes en la zona de seguridad. 4. Pasar la lista al curso según indicaciones de General 5. Retornar con los estudiantes a clases, según indicaciones del comité de seguridad. |
| ESTUDIANTES | <ol style="list-style-type: none"> 1. En caso de ser necesaria la evacuación del edificio, la señal de ALARMA se dará por TIMBRE intermitente 2. Dejar sus trabajos y salir formados en la fila india, según el orden de cercanía a la puerta, hacia la zona de seguridad. 3. Mantener silencio y no tocar ningún bulto en el camino. 4. Ubicarse en la zona de seguridad establecida |
| COORDIANDORAS ACADÉMICAS | <ol style="list-style-type: none"> 1. Dar aviso al coordinador del plan de seguridad inspeccionar el edificio en forma visual y reportar a Coordinación General. 2. Monitorear que la evacuación sea en forma segura y ordenada. 3. Velar por que la encargada de mantención realice la inspección del edificio junto al coordinador del plan de seguridad. 4. Determinar junto al comité de seguridad el retorno a clases. |

| | |
|---------------------------------------|-------------------------------------------------------------------------------------------------------------------------------------------------------------------------------------------------------------------------------------------------------------------------------------------------------------------------------------------------------------------------------------------------------------------------------------------------------------------------------------------------------------------------------------------------------------------------------|
| <p>ASISTENTES DE DIRECCIÓN</p> | <ol style="list-style-type: none"> 1. Estar atento a las instrucciones del coordinador de seguridad. 2. En caso de evacuación, monitorear que la evacuación sea en forma ordenada y segura. 3. Ser los últimos en bajar de los pisos, después de la evacuación del piso. 4. Realizar los retiros de estudiantes en caso necesario, solicitados por coordinación. |
| <p>DIRECCIÓN</p> | <ol style="list-style-type: none"> 1. Pedir a secretaría que realice el llamado a Carabineros, GOPE. 2. Dirigirse a la Zona de seguridad, velando por que la evacuación sea en forma segura y ordenada. 3. Toma la decisión de retornar a clase junto al comité de seguridad 4. Informar a los apoderados en las condiciones que se encuentran el colegio por medio de los delegados de seguridad y en página web de ser posible. |
| <p>SECRETARIA</p> | <ol style="list-style-type: none"> 1. Solicitar vía telefónica el auxilio de carabineros GOPE y/o unidades de rescate. 2. Registrar salida del estudiantado en libro de retiro. |
| <p>ENCARGADA DE MANTENCIÓN</p> | <ol style="list-style-type: none"> 1. Cortar la energía eléctrica y gas. 2. Dirigir a bomberos y/o unidades de rescate, carabineros, etc., al lugar afectado. 3. Inspeccionar en el estado que se encuentran las diferentes dependencias del colegio junto al coordinador del plan de seguridad. 4. Informar a coordinación general |
| <p>ENCARGADA DE ENFERMERÍA</p> | <ol style="list-style-type: none"> 1. Estar atento a las instrucciones del coordinador de seguridad y dirigirse a la zona de seguridad, con los estudiantes que se encuentran en enfermería. 2. Trasladar botiquín móvil a la zona de seguridad 3. Asistir a las personas que lo requieran en la zona de seguridad. 4. Informar a los apoderados de los estudiantes accidentados. 5. Entregar el seguro escolar a los accidentados. 6. Derivar a los heridos a los centros asistenciales dependiendo las lesiones |
| <p>AUXILIARES</p> | <ol style="list-style-type: none"> 1. Estar atento a las instrucciones del coordinador de seguridad y controlar el ingreso de los apoderados. 2. Controlar salida de estudiantes 3. Abrir puerta Luis Matte 4. Operar los extintores, en los casos que se requieran 5. Apoyar la evacuación y abrir puertas de dirección, Luis Matte y Santa Julia. 6. Operar los extintores, en los casos que se requieran |



3. EN CASO DE INCENDIO

Para garantizar la seguridad de las y los estudiantes y la comunidad en general en caso de incendio se establecen algunos criterios respecto del procedimiento de cómo actuar ante esta emergencia.

| ACCIONES EN CASO DE INCENDIO | |
|-------------------------------------|----------------------------------------------------------------------------------------------------------------------------------------------------------------------------------------------------------------------------------------------------------------------------------------------------------------------------------------------------------------------------------------------------------------------------------------------------------------------------------------------------------------------------------------------------------------------------------------------------------------------------------------------------------------------------------------------------------------------------------------------------------------------------------------------------------------------------------------------------------------------------------------------------------------------------------------------------------------------|
| COORDINACIÓN GENERAL | <ol style="list-style-type: none"> 1. De acuerdo con la magnitud en caso de incendio, determinar si es necesaria la evacuación dentro o hacia las afueras del colegio. 2. Monitorear que la evacuación se realice en forma segura y en el menor tiempo posible. 3. Determinar las causas del incendio junto al comité de emergencia. |
| PROFESOR/A | <ol style="list-style-type: none"> 1. Al escuchar la señal de alarma TIMBRES INTERMITENTES, suspender lo que se esté realizando. 2. Mantener la calma. 3. Actuar con rapidez en caso de humo alrededor de su sala. 4. Abrir la puerta. 5. Conservar la calma y tranquilizar a las personas que estén alrededor, no correr, no gritar etc. 6. Evacuar a los estudiantes hacia la zona de seguridad agachados, tapándose la nariz y la boca con un pañuelo, de preferencia mojado. 7. Ser el último en salir de la sala de clases, revisando que no queden estudiantes y llevar el libro de clase a la zona de seguridad 8. Seguir las instrucciones de los encargados del Comité de Seguridad Escolar. 9. Pasar la lista del curso según indicaciones de Inspectoría 10. Retornar a clases, según indicaciones del coordinador del plan integral de seguridad. |
| ESTUDIANTES | <ol style="list-style-type: none"> 1. En caso de ser necesaria la evacuación del edificio, la señal de ALARMA. 2. Dejar sus trabajos 3. Salir formados hacia la zona de seguridad agachados, tapándose la nariz y la boca con un pañuelo, de preferencia mojado 4. Ubicarse en la zona de seguridad establecida |
| COORDINADORAS ACADÉMICAS | <ol style="list-style-type: none"> 1. Monitorear que la evacuación sea en forma segura y ordenada. 2. Chequear, que el encargado de mantención realice la inspección del edificio junto al coordinador del plan de seguridad. 3. Determinar junto al comité de seguridad la suspensión de clases de acuerdo con los daños del siniestro. |

| | |
|---------------------------------------|----------------------------------------------------------------------------------------------------------------------------------------------------------------------------------------------------------------------------------------------------------------------------------------------------------------------------------------------------------------------------------------------------------------------------------------------------------------------------------------------------------------------------|
| <p>ASISTENTES DE DIRECCIÓN</p> | <ol style="list-style-type: none"> 1. Dar alarma para que los estudiantes evacuen la sala. 2. Evacuar las y los estudiantes que se encuentren en pasillos. 3. Monitorear que la evacuación sea en forma ordenada y segura. 4. Ser los últimos en bajar a zonas de seguridad después de la evacuación. 5. Realizar los retiros de estudiantes en caso necesario, solicitados 6. Operar extintores y mangueras, en los casos que se requieran. |
| <p>DIRECTOR</p> | <ol style="list-style-type: none"> 1. Solicitar a secretaría que realice el llamado a bomberos. 2. Dirigirse a la Zona de seguridad, velando por que la evacuación sea en forma segura y ordenada. 3. Tomar la decisión de retornar a clase junto al comité de seguridad. 4. Determinar junto al comité de seguridad la suspensión de clases de acuerdo con los daños del siniestro. 5. Informar a los apoderados en las condiciones que se encuentran el colegio. |
| <p>SECRETARIA</p> | <ol style="list-style-type: none"> 1. Solicitar vía telefónica el auxilio de las unidades de bomberos. 2. Registrar salida de estudiantes en libro de retiro |
| <p>ENCARGADA DE MANTENCIÓN</p> | <ol style="list-style-type: none"> 1. Cortar la energía eléctrica y gas. 2. Dirigir a bomberos y/o unidades de rescate, carabineros, etc., al lugar afectado. 3. Inspeccionar en el estado que se encuentran las diferentes dependencias del colegio junto al coordinador del plan de seguridad. 4. Informar a coordinación general de los daños causados por el incendio. |
| <p>ENCARGADA DE ENFERMERÍA</p> | <ol style="list-style-type: none"> 1. Dirigirse a la zona de seguridad, con los estudiantes que se encuentran en enfermería. 2. Trasladar botiquín móvil a la zona de seguridad 3. Asistir a las personas que lo requieran en la zona de seguridad. 4. Informar a los apoderados de los estudiantes accidentados. 5. Entregar el seguro escolar a los estudiantes accidentados. 6. Derivar a los heridos a los centros asistenciales dependiendo las lesiones. |
| <p>AUXILIARES</p> | <ol style="list-style-type: none"> 1. Estar atento a las instrucciones del coordinador de seguridad 2. Abrir puerta de Luis Matte, Dirección, Santa Julia 3. Controlar la salida de los estudiantes 4. Operar los extintores, en los casos que se requieran 5. Apoyar la evacuación 6. Operar extintores y mangueras, en los casos que se requieran |



4. EN CASO DE BALACERA

ACCIONES GENERALES BALACERA

1. Mantener la calma.
2. Al momento de que el adulto a cargo de los estudiantes sienta sonidos que alteren el normal funcionamiento de la actividad realizada en ese instante (tanto ruidos como fuegos de artificio u otro) **DEBEN PEDIR A ESTUDIANTES RECOSTARSE EN EL PISO EN EL LUGAR QUE SE ENCUENTREN, TANTO SEA PATIO, SALA, TALLER U OTROS.**
3. Proceder a avisar al adulto que pueda dar la información de manera más oportuna.
4. Si el o la docente se encuentra con sus estudiantes en actividades fuera de la sala, una vez terminado el ruido, retornar a ella pidiéndoles taparse la cabeza con sus brazos y manos y caminar lo más rápido posible.
5. Una vez en la sala de clases esperar las instrucciones del encargado de emergencia.
6. Según corresponda el nivel de los estudiantes se explica la situación que sucedió de manera general, sin detalles.
7. Coordinadora General entregará información al hogar.

5. EN CASO DE FUGA DE GAS

ACCIONES GENERALES EN CASO DE FUGA DE GAS U OTRO ELEMENTO QUÍMICO

Cuando existe un suceso en el que se involucra gas natural, butano u otro químico en estado gaseoso, por su fácil propagación en el aire, se deben extremar las medidas de precaución para evitar una explosión o una intoxicación colectiva.

- 1) Si usted detecta o percibe olor a gas, inmediatamente debe dar la señal de alerta a coordinación, quienes manejarán la situación indicando quien dará la salida del curso a su zona de seguridad. Mantener la calma
- 2) Cortar suministro de gas y/o ir al laboratorio de ciencia o dirigirse al lugar de emanación.
- 3) Dirigir al curso a la zona de seguridad.
- 4) Esperar las instrucciones del encargado de emergencia
- 5) Los encargados de cortar el suministro de gas de los artefactos y del área afectada deberán avisar a Coordinadora General que fue realizada su tarea y dirigirse a los posibles focos de emergencia.
- 6) Los docentes deberán pasar asistencia en la zona de seguridad.
- 7) Una vez que se dio aviso a bomberos por parte del organigrama de emergencia se procederá a dar instrucciones al curso.

6. EN CASO DE LLUVIAS INTENSAS

ACCIONES GENERALES EN CASO DE LLUVIAS INTENSAS

Equipo directivo evaluará la situación y si es pertinente suspender las clases, será Coordinación General quien informará a los apoderados mediante mail masivos y páginas web.

- 1) Los recreos se realizan en las salas en compañía de un adulto responsable.
- 2) En caso de estar en una actividad al exterior de la sala de clases, proceder a entrar a los y las estudiantes de forma ordenada al interior de la sala de clases.
- 3) En caso de retiros masivos, seguir las instrucciones de coordinación.

7. EN CASO DE ACTUACIÓN DESFIBRILADOR EXTERNO AUTOMÁTICO. (DEA)

Consideraciones:

Cuando una persona cae al suelo de manera repentina, lo primero que tenemos que hacer es guardar la calma y asegurar la escena; manteniendo siempre presente nuestra integridad, luego de esto, nos acercamos a esa persona. Si notamos que no responde al estímulo verbal o al estímulo doloroso, no respira y no tiene pulso, de inmediato llame a la ambulancia (131) e informe el inicio de compresiones torácicas hasta que llegue el DEA.

- A.** Si estoy solo/a en el lugar: y el desfibrilador externo automático (DEA) se encuentra cerca: voy inmediatamente a buscar el desfibrilador, mientras llamo a la ambulancia (131), enciendo DEA, luego instalo los “parches” que vienen en su interior ubicándolos en el tórax del paciente (los “parches” muestran el dibujo indicando su posición) y sigo atentamente sus instrucciones, junto con las compresiones torácicas si corresponde. Si de lo contrario, el desfibrilador externo automático (DEA) se encuentra lejos, llamo a la ambulancia (131) e informo que inicio compresiones torácicas por dos minutos o hasta la llegada del DEA, mientras simultáneamente le pido a otra persona que vaya en busca del desfibrilador externo automático para su uso.
- B.** Si hay más personas en el lugar: le pido a una persona que llame a la ambulancia (131) e indique que iniciamos compresiones torácicas, y a otra persona que vaya a buscar el DEA, mientras simultáneamente yo inicio compresiones torácicas hasta la llegada de este.

USO DEL DESFRIBRILADOR EXTERNO AUTOMÁTICO (DEA)

Posición de parches en el tórax de pacientes según edad

- A. En lactantes y niños menores a 25 kilos: se instala un “parche” por parte delantera del tórax(en medio del “pecho”) y el segundo parche se instala por parte posterior del tórax (en medio de espalda)

- B. En adultos y niños mayores a 25 kilos: se instala un “parche” debajo de la clavícula al lado derecho del esternón y el segundo parche se instala en el medio de la línea axilar media ala altura del quinto espacio intercostal, a la izquierda del pezón (altura del codo del paciente)

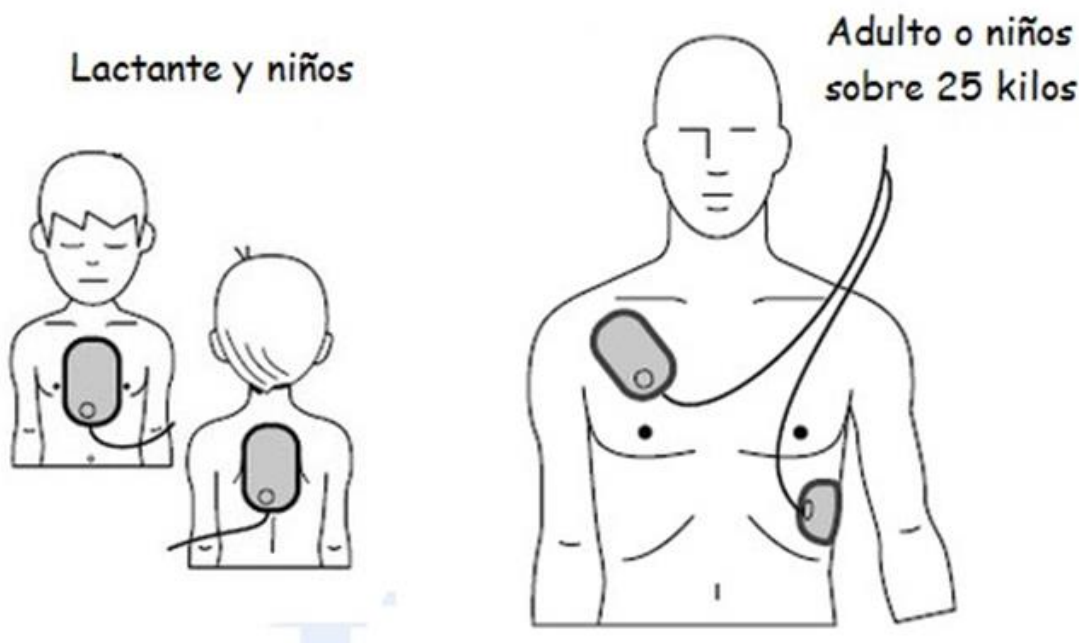

Acción:

1. Encienda el DEA.
2. Escuche **ATENTAMENTE** sus instrucciones: El DEA está diseñado para que **todas** las personas **SIN** ninguna experiencia previa puedan usarlo.
3. Lo más importante es guardar la calma y **ESCUCHAR ATENTAMENTE LAS INSTRUCCIONES**. Este dispositivo le dirá todo lo que tiene que hacer en forma ordenada y cronológica, como por ejemplo:
 - “No toque al paciente”
 - “Descarga aconsejable”
 - “Manténgase alejado de paciente”
 - “Analizando el ritmo cardiaco, no toque al paciente”
 - “Se recomienda dar la descarga, manténgase alejado del paciente”
 - “Se dio una descarga”
 - “Inicie resucitación cardiopulmonar”
4. Continúe con las compresiones torácicas, según indicaciones del DEA hasta la llegada del equipo de emergencia solicitado anteriormente, ambulancia (131).
5. Si el DEA indica que no siga con las compresiones torácicas, ponga al paciente en posición de seguridad (recostado de lado izquierdo) hasta la llegada del equipo de emergencia solicitado anteriormente, ambulancia (131).
6. **NO SE DEBE APAGAR EL DEA O DESPEGAR “LOS PARCHES” DEL TORAX DEL PACIENTE.**

ya que este dispositivo siempre está monitoreando la condición cardiaca.

Quien puede usar el DEA: Todas las personas.

Personal Capacitado: Tamara Galleguillos Stankovsky.

Reglamento Interno Escolar

2023 - 2024

